CENTRAL DE BOLIVIA

en refrescos Salvietti CALIDAD!

BIBLIOTECA DEL BANCO CENTRAL DE BOLIVIA

Granadina SALVIETTI

SALVIETTI HNOS.

PRESENCIA

MATUTINO FUNDADO EL 28 DE MARZO DE 1952
AÑO XXIV - Nº. 6.339 - LA PAZ, BOLIVIA, MIERCOLES 28 DE ENERO DE 1976 - 14 PAGINAS - $b. 2.00

Comenzó la lucha por el Sahara español

Marruecos y Argelia pelearon ayer por posesión de Amghala

ARGEL, 27 (AP).- Soldados de los Ejércitos de Argelia y Marruecos libraron hoy un recio combate en la primera batalla entre estos dos estados del norte de África, según versiones de ambas partes.

La Agencia Oficial argelina informó que fuerzas marroquíes atacaron a soldados de Argelia, que transportaban ministros médicos y elementos con destino a refugiados del Sahara en la región fronteriza de Amghala entre Mauritania y el Sahara Español.

Fuentes informadas dijeron posteriormente que el intenso intercambio armado continuaba.

Fuentes oficiales marroquíes confirmaron el combate y dijeron que "aparentemente hay muchos muertos". Los informantes expresaron que la batalla se libró en territorio mauritano, al sur de Bir Enzaran.

La versión de la lucha trae una intensificación de las tensiones entre los dos países en torno al futuro del Sahara Español, que España proyecta entregar a Marruecos y Mauritania el 28 de febrero.

El territorio es rico en fosfatos y el gobierno radical de Argelia respalda al movimiento independentista Frente Polisario contrario a Marruecos y Mauritania.

Antes de anunciarse el choque esta mañana, la Agencia Argelina de Prensa expresó que soldados de la monarquía marroquí han lanzado una brutal ofensiva, con el respaldo de enormes recursos militares, contra la zona liberada de Amghala, controlada por el Frente Polisario".

Añadió que las fuerzas marroquíes estaban cometiendo "actos de salvajismo inimaginable contra la población del Sahara que buscó refugio en la zona liberada".

"El ejército real, que comete un verdadero genocidio, asesina y mata sumariamente a todos los habitantes que encuentra a su paso, destruye los campamentos de campos y toda el territorio cubierto de fuego y sangre".

La Agencia dijo que "la situación en el Sahara Occidental alcanzó hoy un grado de gravedad extrema, sin paralelo desde que la invasión de marruecos y Mauritania comenzó".

La intensificación de la fecha siguió a una declaración marroquí el domingo, según la cual uno de sus aviones de combate Northrop F-5 había sido derribado la semana pasada por un cohete SAM-6 cuando transportaba a una misión de apoyo terrestre a las tropas de Mauritania en territorio de ese país.

Los marroquíes afirmaron posteriormente que el cohete no pudo haber sido disparado por extraños. Versiones de la prensa española han dicho que asesores cubanos y norcoreanos ayudan al Frente Polisario.

La Agencia de Noticias Argelina informó hoy que el piloto del avión, que según los marroquíes había muerto, había sido hecho prisionero por el Frente Polisario que lo identificó como Boubker Ahmed, de 30 años.

La Agencia dijo que 37 soldados mauritanos estaban en poder de las guerrillas del Sahara, y que 78 marroquíes y 19 mauritanos han perecido desde que la lucha comenzó en diciembre.

El Frente Polisario afirmó también haber derribado seis aviones marroquíes, incluso un transporte Hércules C-130, un F-5, dos reactores de combate de fabricación francesa y dos helicópteros.

El diario del gobierno argelino, "El Moudhahid", publica un violento ataque contra el Rey Hassan II y marruecos encabezado por un titular que dice: "¡Intervención de la Sexta Flota en el Sahara Occidental!".

El diario dice que ve oscuros designios en una reunión sostenida en Rabat entre el Vicealmirante Frederick Weber, Comandante Adjunto de la Sexta Flota Norteamericana, el rey marroquí y el gobernador de la Provincia del Sahara.

RABAT, ENE, 27 (AFP).- Las unidades marroquíes "reconquistaron la localidad de Amghala, tomaron prisioneros, entre ellos 12 militares argelinos muertos y de uniforme, en el ejercicio del derecho de los marruecos de asegurar a su población y su integridad territorial", se precisó oficialmente hoy aquí.

Un comunicado del Ministro marroquí de Información, difundido así el despacho de la Agencia Argelina de Informaciones que difundió hoy "un violento ataque de las fuerzas armadas reales de Marruecos en la región de Amghala".

Según el texto del Ministerio marroquí, "bandas armadas se atrincheraron en la localidad de Amghala, y las fuerzas armadas reales, en el marco de sus operaciones normales de policía y seguridad, emprendieron el asalto para desalojar a los ocupantes".

HUELGA DE HAMBRE.-Cochabamba, 27 (PRESENCIA.- A pesar de haberse anunciado la solución del conflicto, trabajadores de Manaco cumplieron hoy una huelga de hambre por el despido de trece obreros que encontraron sus cartas de retiro, cuando se reincorporaron a sus labores. El problema fue solucionado "globalmente" en la tarde. En las fotografías, arriba, el Ministro Vargas Salinas y el Prefecto Elervoic, cuando ingresaban a la fábrica . Abajo, los trabajadores cumpliendo su huelga de hambre.

Ministro Quero Morales:

Venezuela cooperará a Bolivia a través de entidades internacionales

Comenzará desembolso del Fondo de Fideicomiso de $us. 10 millones

..Venezuela canalizará su cooperación económica a Bolivia a través de organismos internacionales de crédito, como el BID, Banco Mundial y CBF, en los cuales participa con importantes aportes de capital, según señaló ayer, en rueda de prensa, el Ministro Constantino Quero Morales.

El Ministro, que es presidente del Fondo de Inversiones de su país, hizo una explicación sobre el funcionamiento de este organismo, que maneja $us. 1.800 millones provenientes de los hidrocarburos venezolanos.

Quero Morales señaló que esa política, definida por el Gobierno de su país, se aplicará también a Bolivia en lo que se refiere al financiamiento de proyectos de desarrollo. Sostuvo que una vez que el paquete de proyectos bolivianos sea analizado por el Consejo de Ministros de su país, Venezuela se constituirá "en factor diligente para conseguir los recursos necesarios".

El embajador venezolano Ramón Delgado tuvo a su cargo la explicación de los avances logrados en esta materia desde la firma del Acuerdo de Cooparación en agosto pasado entre los Presidentes Banzer y Pérez.

Señaló que el Gobierno boliviano había designado organismo coordinador de este programa al Instituto Nacional de Pre-Inversión (INALPRE), que se encuentra concluyendo la documentación requerida por los organismos de crédito internacional.

Delgado refirió el estado de algunos de los proyectos más avanzados, como el de la Carretera de los Libertadores (Tarija-Potosí-Sucre), al que ambos Gobiernos habrían dado la más alta prioridad. Luego mencionó el proyecto del Bala, cuyo estudio de pre-factibilidad se realiza actualmente. También se refirió a la Plaza Bolivar que se levantará en el área de la Plaza San Francisco y dijo que en reuniones celebradas con representantes del Ministerio de Obras Públicas y la Alcaldía se había definido la concepción arquitectónica de esta plaza.

Anunció el embajador Delgado que está en vías de concretarse el programa de becas "Mariscal de Ayacucho" para lo cual viajará en febrero próximo a Caracas un funcionario designado por el Ministerio de Planeamiento. De esa manera 50 profesionales podrán seguir estudios de post-grado durante el presente año.

En lo que se refiere al equipamiento del Hospital Cívico-Militar informó que el Gobierno venezolano estaba dotándolo de equipos radiológicos y otros, de acuerdo al compromiso contraído por el Presidente Carlos Andrés Pérez.

FUNDACION

El embajador de Venezuela y el Ministro Quero Morales hicieron hincapié en la importancia que tendrá la Fundación Bolivia-Venezolana, cuyos estatutos están actualmente en estudio. Señalaron que sus propósitos serán los de alentar la integración de los dos países en diversos campos.

Ramón Delgado dijo que dentro de su programa de cooperación, Venezuela había puesto en consideración del INALPRE 200 proyectos industriales para que se pongan a

(Pasa a la página 8)

COOPERACION .- El Ministro venezolano Constantino Quero Morales señaló ayer que la cooperación de ese país a Bolivia será canalizada a través de entidades internacionales de financiamiento. Junto con él aparece el Embajador Ramón Delgado.

Cancilleres de países del Pacto Andino se reunirán el próximo mes

Procurarán solucionar la crisis del Acuerdo de Cartagena

BOGOTA, 27 (AP) Los cancilleres de los seis países miembros del Pacto Andino - BOLIVIA, Chile, Colombia, Perú, Ecuador y Venezuela- se reunirán en Lima el mes próximo para tratar de sacar de la crisis el proceso de integración subregional, informaron aquí fuentes oficiales.

La integración andina está estancada mientras se define cuando entrarán en vigencia el arancel externo común y la programación sectorial de la industria.

La Comisión Mixta del Pacto Andino en las últimas horas de 1975 sólo pudo decidir que era imposible poner en vigencia esos dos mecanismos el primero de enero de este año. Señaló que una conferencia de plenipotenciarios de los seis países deberá modificar el Acuerdo de Cartagena para aplazar quizás por dos años la iniciación de los programas industriales conjuntos y la aplicación de las tarifas arancelarias uniformes para terceros países.

Fuentes oficiales indicaron que la conferencia de Cancilleres será definitiva para superar los problemas existentes dentro del Pacto que se agravaron en las últimas horas cuando Colombia denunció que la decisión 94 que ordena construir o adecuar las carreteras para la integración física de la subregión, fue aprobada mientras la delegación de este país estaba ausente de la Comisión Mixta el pasado 10 de diciembre.

Colombia pidió reconsiderar esa decisión para modificar algunas normas sobre peso de los vehículos, ejes y otros asuntos técnicos que el país no está en capacidad de cumplir.

El Presidente Alfonso López Michelsen dijo la semana pasada que esperaba la pronta reanudación de las negociaciones sobre el arancel externo común y la programación industrial que se "han convertido transitoriamente en la manzana de la discordia" dentro de la integración andina.

La fecha exacta de la reunión de los Cancilleres será definida tan pronto regrese a Lima el Canciller peruano Miguel Angel de la Flor Valle, quien asiste a la reunión del Grupo de los 77 países del tercer mundo en Manila. El Canciller peruano estará a cargo de los preparativos de la conferencia.

También está pendiente la elección de los tres miembros de la Junta del Acuerdo de Cartagena, que administra el Pacto Andino y del presidente de la Corporación Andina de Fomento (CAF). Este asunto también ha suscitado controversias por las aspiraciones de los seis países a tener representación en esos organismos, aunque técnicamente los funcionarios no lo hacen a título de delegados de sus gobiernos sino con un carácter técnico.

Aparentemente se había convenido que Colombia dejaría el escaño que tiene con Felipe Salazar Santos en la Junta a un delegado venezolano a cambio de la presidencia de la CAF para el banquero Ignacio Copete Lizarralde. Los otros dos escaños en la Junta se los disputan Ecuador, Chile, BOLIVIA y Perú, sin aparente acuerdo hasta ahora .

Fracciones rivales luchan intensamente en Angola

- JOHANNESBURGO, 27 (AP).- Se informa de intensos combates en los alrededores del aeropuerto de Huambo, capital provisional establecida en Angola por el movimiento pro-occidental de la Unión Nacional por Independencia Total de Angola (UNITA).

Wilf Nussey, Director del Servicio de Noticias de Argus Africa, informa que no se sabe con certeza quiénes luchan y dijo que es probable que los combatientes sean fuerzas de UNITA y varios centenares de soldados del Frente Nacional de Liberación, su supuesto aliado, que se han negado a ir a luchar al frente.

FNLA y UNITA crearon una tenue alianza frente al Movimiento Popular de Liberación (MPLA), armado por la Unión soviética y encabezado por soldados cubanos, cuyas fuerzas se cree han llegado hasta unos 55 kilómetros de Huambo, antes Nova Lisboa.

Nussey informó que unos 30 corresponsales extranjeros huyeron hoy a toda prisa de Huambo cuando las balas comenzaron a silbar sobre el aeropuerto.

Un avión de pasajeros FOKKER, capturado por UNITA a la que fuera Aerolínea Angoleña TAG, evacuó de Huambo a los corresponsales y a varios visitantes norteamericanos al intensificarse el combate por el aeropuerto, dijo Nussey. El capitán del avión mantuvo en marcha uno de los motores mientras los periodistas, los visitantes y todos sus equipajes eran cargados en el avión, proceso que tardó menos de cinco minutos. El aparato despegó entonces y viajó directamente a Lusaka.

Según Nussey, el tiroteo parecía acercarse al aeropuerto cuando el avión despegó.

Parece atenuarse por otra parte el control de UNITA sobre las poblaciones situadas junto a la línea del frente en Angola.

EXHIBICION.- Luanda, Angola, 27 (AP).- Un soldado del MPLA, en Angola, aparece sentado en un lanzacohetes soviético BM-21, durante un reciente desfile militar en Luanda. Foto tomada de una película ITN, Cadena Independiente de Televisión de Inglaterra (Radiofoto AP).

Cesará ayuda de Estados Unidos a UNITA y FNLA

WASHINGTON, 27 (AP).- La Cámara de Representantes aprobó hoy abrumadoramente el cese de cualquier nueva ayuda norteamericana a las facciones apoyadas por occidente que luchan en Angola, y un vocero de la Casa Blanca dijo que la acción "puede resultar únicamente en serios perjuicios a los intereses de los Estados Unidos".

Antes de la votación que fue de 323 a 99, el Presidente Ford había enviado una carta al presidente de la Cámara Carl Albert pidiéndole que la ayuda no fuera suspendida. Albert habló enérgicamente en la Cámara en favor de la suspensión.

Después de la votación, el secretario de prensa de la Casa Blanca Ron Nessen dijo en una declaración que informó que había sido aprobada por el presidente que:

"El congreso ha manifestado al mundo que no podrá atención a un claro acto soviético-cubano de expansión por la fuerza militar bruta en áreas a miles de kilómetros de distancia de cualquiera de los dos países".

Nessen dijo que Ford lamenta la votación que dijo que prohibe el uso de fondos de la ley presupuestal de defensa para ayudar al pueblo de Angola a resistir la intervención cubano-soviética en su país.

El Senado había aprobado antes la prohibición.

Nessen dijo que el Presidente está considerando dos alternativas para tratar de reanudar la ayuda a las facciones angoleñas. Estas son el veto a la ley presupuestal para obligar al congreso a reconsiderar su decisión, o presentar una ley separada sobre la cuestión de Angola.

Triple "A" y "CLA" amenazan de muerte a opositores del peronismo

..BUENOS AIRES, 27 (AFP) - Dos organizaciones de extrema derecha, la Alianza Anticomunista Argentina (AAA) y el Comando Libertador de América (CLA), lanzaron hoy aquí amenazas de muerte contra todos los opositores políticos, sindicales y económicos del peronismo.

Las dos organizaciones, que incrementaron sensiblemente su actividad después de comienzos de año, hicieron conocer el programa de muertes que se proponen desarrollar en los próximos días a través de volantes distribuidos desde un automóvil frente a la residencia presidencial de Olivos.

Las octavillas firmadas por la AAA fueron lanzadas desde un vehículo a un grupo de periodistas que esperaban la salida de los miembros del Consejo Nacional Justicialista.

Según esas amenazas, el grupo de extrema derecha que adquirió notoriedad en épocas del lopezrreguismo, se propone ejecutar militantes de partidos de extrema izquierda, en particular las juventudes revolucionarias radicales, del Partido Comunista (prosoviético), del Partido Comunista Revolucionario (prochino) y del Partido Auténtico.

La triple "A" indicó además que atacará igualmente a las "organizaciones subversivas, los delincuentes económicos, los funcionarios corrompidos y los infiltrados en la Iglesia".

El Comando Libertador de América (CLA), por su parte, se adjudicó en un comunicado a la prensa la ejecución en Posadas, Provincia Misiones (1.150 Kms. al norte de la capital), de Agustín Gastón Laplane.

Se trata del hermano de una joven guerrillera muerta en Trelew el 22 de agosto de 1972 (1.450 Kms. al sud de Buenos Aires), después de una tentativa de evasión de la prisión de Rawson.

El padre de los dos jóvenes había sido asesinado el año pasado por un comando de extrema derecha.

El CLA hizo su primera aparición en una ocasión similar, cuando se adjudicó la eliminación de seis miembros de la familia de Mariano Pujadas, que también fue muerto en Trelew.Los seis familiares del guerrillero Pujadas, acusados de formar un "hogar antipatria", fueron secuestrados el 14 de agosto de 1975 en Córdoba (700 Kms. al oeste de la capital), asesinados y arrojados en un pozo que fue posteriormente dinamitado por los justicieros de derecha.

Los dos grupos multiplicaron sus atentados y amenazas desde comienzos de año.

El tres de enero, la actriz Nacha Guevara -recién llegada a la Argentina después de un primer exilio- se refugió en México luego de haber recibido nuevas amenazas de la triple "A" y de una bomba que explotó el 30 de diciembre en su teatro.

El siete fueron dinamitados dos militantes del Partido Auténtico (peronista de izquierda) en la Provincia de Mendoza, ubicada a 1.200 Kms. al oeste de Buenos Aires.

El mismo día, 14 obreros fueron secuestrados en Córdoba.

El diario Crónica atribuyó ese secuestro al CLA, muy activo en esa provincia industrial, recordando que esa misma organización secuestró y ejecutó en Córdoba a nueve estudiantes extranjeros.

Hasta el 20 de enero, se habían registrado más de 30 secuestros en Córdoba.

El 16 de enero fueron abatidos en La Plata dos militantes del Partido Socialista de los Trabajadores. Al día siguiente fue secuestrado en la misma ciudad un dirigente del Sindicato de Empleados Estatales, miembro del Partido Auténtico.

El 23 fueron secuestrados dos dirigentes sindicales y cuatro tipógrafos de la Editorial Abril recibieron amenazas de muerte de la triple "A".

A partir de mediados de diciembre numerosas personalidades condenaron ese incremento de la violencia.

Una marcha silenciosa multisectorial, organizada en Córdoba, fue prohibida a último momento por la Policía.

A pesar de esas reacciones, hasta ahora no se anunció la detención de ningún miembro de esas organizaciones.

GUERRILLA

..TUCUMAN, 27 (AFP) - El General Antonio Bussi afirmó hoy aquí que la guerrilla está prácticamente quebrada en esta provincia del norte argentino.

El Comandante de la Quinta Brigada de Infantería del Ejército dijo a la prensa local, que la zona de bosques y montaña está totalmente controlada en toda su extensión por las fuerzas del arma.

Puntualizó Bussi que se realizó un rastrillaje completo en el área que sirvió de reducto a los guerrilleros, encontrándose unos treinta campamentos en estado de semiabandono.

Señaló que los focos subversivos detectados, adoptaron una actitud huidiza y esquiva, evitando el contacto y enfrentamiento con las tropas del Ejército.

REUNION.- Washington, 27 (AP).- El Presidente Gerald Ford aparece reunido en Washington con el Primer Ministro israelí, Yitzhak Ravin que se encuentra en visita oficial en los Estados Unidos (Radiofoto AP).

FF. AA. reiteraron apoyo a Pinochet

..SANTIAGO DE CHILE, 27 (AP) - El Presidente, General de Ejército Augusto Pinochet Ugarte, y los miembros de la Junta Militar de Gobierno, asistieron esta tarde a una ceremonia en la Escuela Militar.

Al acto asistieron todos los generales, almirantes, jefes superiores, oficiales y delegaciones de las Fuerzas Armadas.

El objetivo de esta ceremonia militar fue reafirmar el juramento prestado al anochecer del día 11 de septiembre de 1973, cuando las Fuerzas Armadas decidieron deponer al Presidente Salvador Allende.

Asimismo, en esta ocasión todos los soldados, marinos, aviadores y carabineros de Chile, reafirmaron su leal adhesión al Presidente General Pinochet y a los miembros de la Junta Militar de Gobierno.

El Almirante José Toribio Merino pronunció un discurso en el que señaló "Chile, como en septiembre de 1973, enfrenta una difícil situación, que tiende a destruir las bases mismas de todo lo que hemos hecho en conjunto durante estos dos años y cuatro meses".

Agregó más adelante que "ninguna elección de ningún presidente de este país tuvo un respaldo popular, democrático y auténtico mayor que el que este gobierno tiene desde el día 11 de septiembre, que fue la voluntad del pueblo entero, que no eligió sino que exigió que las Fuerzas Armadas y Carabineros tomaran la dirección del país".

Luego habló el General de Carabineros César Mendoza Durán, quien expresó "Conviene recordar que el movimiento del 11 de septiembre, obedeció al clamor del pueblo de Chile que veía como sus más acendrados valores eran pisoteados por las hordas marxistas frente al derrumbe más siniestro de nuestra vida republicana, la llamada angustiosa de los chilenos que pedían la salvación de la patria, las Fuerzas Armadas y Carabineros consiguieron rescatarla del despeñadero del cual ningún otro país ha podido regresar".

"Estas instituciones al unirse han conformado un bloque inconmovible, con unidad absoluta de pensamiento y sentimiento, hoy son el blanco en que se estrellan impotentes los ataques de las ambiciones bastardas de politicastros y demagogos, avidos de lucro y prebendas, que no cesan de atentar contra nuestra patria y su gobierno de mil maneras", finalizó diciendo el General Mendoza.

Ultimas de la noche

EL CAIRO, MIERCOLES, 28 (AP).- El Presidente egipcio Anwar Sadat ha dado inicio a contactos para mediar en la solución del choque argelino-marroquí en torno al Sahara Español.

El Canciller Ismail Fahmy dijo que el Presidente argelino Houari Boumedienne inició los contactos cuando telefoneó a Sadat en horas de la madrugada de hoy. El líder egipcio inmediatamente habló por teléfono con el Rey Hassan de Marruecos.

ESTAMBUL, 27 (AP).- Una encarnizada batalla a tiros entre policías y estudiantes en pleno centro de esta ciudad dejó hoy un estudiante muerto y cinco otros heridos.

El choque armado ocurrió cuando un grupo de estudiantes de la Academia de Bellas Artes de Estambul abandonó los predios universitarios para efectuar una protesta.

Catedráticos de Carrera de Derecho de Sucre rechazan resolución de CNES

SUCRE, 27 (PRESENCIA).- Los Catedráticos de la Carrera de Derecho encargaron a una Comisión el análisis de la Resolución N°. 000224 de 26 de noviembre de 1975, en el informe se decide: "Rechazar por ilegal, inaceptable y lesiva a la dignidad y derechos de docentes y administrativos, la mencionada Resolución"

Se refiere esta última a la prescripción del derecho de cobrar beneficios sociales para los docentes que fueron retirados por mandato del D.L. 09873 de 4 de septiembre de 1971, y que no hubieran reclamado dentro de los dos años de acuerdo al Art. 120 de la Ley General del Trabajo. Señalan en el informe que otra Resolución anterior de 29 de agosto de 1972 expresa que los ex docentes que fueren reincorporados a la Universidad Boliviana mantendrán su respectiva antiguedad para los efectos de categorización y jubilación, computándose en dicha antiguedad el tiempo transcurrido desde la clausura de las Universidades hasta el día de su reincorporación.

Dicha Resolución según el informe se debe cumplida para todos los beneficios sociales, porque el carácter de orden público hace imposible su divisibilidad.

Asimismo expresa que existe contradicción con el inc. e) del Art. 6° del D.S. de 19 de abril de 1949 donde la prescripción no alcanza a los casos en los que el trabajo se interrumpe por causas ajenas a la voluntad de los trabajadores, tal el caso del cierre de la Universidad que correspondió a una decisión superior.

El informe califica de atentado a la dignidad el contenido de la Resolución de noviembre de 1975 señalando que trata de "burlar derechos conseguidos a través de largos años de sacrificio en favor de la Universidad.

En las conclusiones del informe se sugiere pedir la derogatoria inmediata y la aplicación estricta de la Ley General del Trabajo, con referencia a la liquidación de beneficios de deshaucio e indemnización.

En Oruro reinician conferencias sobre técnicas turísticas

ORURO, 27 (PRESENCIA).- El ciclo de conferencias con que se complementará el Curso de Técnicas de Turismo, empezará mañana, a las 14.30 horas, con la primera disertación que estará a cargo de la profesora Amanda Zelaya Rodríguez, quien ha sido invitada por el Instituto Superior de Administración Pública y el Instituto Boliviano de Turismo, auspiciadores del curso.

El tema escogido por la profesora Zelaya Rodríguez para esta ocasión se titula "Arte Coreográfico y sus Proyecciones" en el intervendrán alumnas de la academia de danzas que dirige y otros recursos apropiados. Servirá de escenario, el Paraninfo Universitario.

La profesora Zelaya Rodríguez, es conocida dentro del ambiente cultural y artístico del país.

En Sucre esperaban a Ministro de Venezuela

SUCRE, 27 (PRESENCIA).- Autoridades e instituciones de la ciudad lamentaron el no arribo del ministro venezolano Constantino Quero Morales y su esposa, cuya visita estuvo anunciada para este pasado fin de semana.

"Sentimos mucho" expresó el Alcalde Sánchez Vargas. "Lo esperábamos con expectativa", dijo un dirigente del Comité Cívico. Varios actos protocolares y sociales habían sido preparados para agasajar al vistante.

El domingo en la mañana se comunicó que "el estado de salud del Ministro Quero Morales le impedía cumplir su programa de viajes a Sucre y Santa Cruz.

Debía llegar en compañía del Embajador de Venezuela en Bolivia Dr. Ramón Delgado, el Embajador de Bolivia en Venezuela Alfredo Franco Guachalla, un ingeniero y personal de protocolo.

Durante la visita del Ministro Venezolano, según se supo, debían tratarse aspectos importantes relativos a la Facultad de Integración y pavimentado de la carretera Sucre - Potosí - Tarija.

El Prefecto Gaya Rojas confirmó que el Embajador Venezolano llegará el 3 de febrero, fecha en que se conmemora el aniversario del nacimiento del Mariscal de Ayacucho.

IMBA inaugurará una moderna planta industrial en ciudad de Cochabamba

COCHABAMBA, 27 (PRESENCIA).- Proximamente se inaugurará el sistema más moderno de faenamiento de aves en esta ciudad. La Industria Molinera de Alimentos Balanceados "IMBA" está interesada en la conclusión de las instalaciones de su matadero automático de pollos, cuya maquinaria es de procedencia norteamericana.

Las características de estas instalaciones permitirán un aprovechamiento total de las aves beneadas, con un promedio de 800 pollos - hora aproximadamente alcanzando una capacidad de 6.400 pollos por turno. La inauguración se realizará en los próximos días y sólo resta para su habilitación, la instalación de energía eléctrica que está en pleno trabajo.

Los personeros de IMBA informaron a PRESENCIA que están concluidas las obras civiles de la planta para la fabricación de alimentos balanceados y que también será el más moderno del país por sus características.

La planta a que hacemos referencia permitirá un control eficiente en la elaboración y sobre todo en el control de calidad y exactitud de formulación, con una completa flexibilidad para la fabricación de este tipo de alimentos que podrán ser utilizados en distinta forma para una eficaz alimentación de aves. Esta maquinaria fabricará alimentos balanceados en comprimidos o "Pellets", pudiendo tanto aves como ganado consumir aprovechando el grado de substancias y sobre todo las mayores bondades del sistema que ofrecerá a través de varios experiencias.

En Cochabamba, una cadena de 17 granjas poveen más de 210.000 pollos a la planta de faenamiento, con perspectivas de una ampliación futura. El plan integrado verticalmente por IMBA es un sistema original en el país que por sus características ha merecido la ponderación de los entendidos en la materia. De otro lado el gerente de IMBA Hernán Rivera Fiorilo, dijo a PRESENCIA que continuará con la industrialización del pollo hasta convertir su consumo en un artículo popular.

Mineros de San José hacen planteamientos a gobierno

ORURO, 27 (PRESENCIA).- Los mineros de San José, junto con su apoyo a los trabajadores de la fábrica Manaco (consistente en una huelga de 24 horas que finalizó esta mañana), volvieron a exteriorizar su pedido de aumento de salarios; dictación por parte del gobierno, de una amnistía general e irrestricta, así como garantías para la Federación Sindical de Trabajadores Mineros de Bolivia.

Al fundamentar su reclamo por mejores salarios, señaloran que "el alza del costo de vida, es cada vez más alarmante, por lo que la familia del minero o trabajador, cualquiera que sea su rama, gana apenas para llevar una vida humilde, cuando por el contrario y debido al trabajo sacrificado que realiza, debería recibir mayor estímulo económico".

MINERALES

Asimismo, los mineros de San José, analizaron la situación económica por la que atraviesa el país, como consecuencia de la limitación de las exportaciones mineras y por el constante descenso de sus cotizaciones en el mercado internacional. Sugirieron que el gobierno adopte una política comercial independiente, exigiendo pago justo y rechazando imposiciones foráneas.

Señalaron la urgencia de que los países productores de minerales, se organicen para defender sus materias primas, en entidades similares a la Organización de Países Exportadores de Petroleo (OPEP)

OFICIO AL PRESIDENTE

Conteniendo estos y otros aspectos, los trabajadores mineros de San José elevarán un oficio al Presidente de la República, general Hugo Banzer Suárez.

El memorial consignará principalmente, estos puntos:

1.- Aumento de sueldos y salarios y la escala movil; consolidación de los ingresos colaterales al básico, mayor incentivación a la retribución del trabajo.

2.- Retorno de los 900 trabajadores de la fábrica Manaco, evitando de este modo una masacre blanca.

3.- Amnistía general e irrestricta, en función del respeto a los Derechos Humanos y visa para el retorno de todos los dirigentes sindicales.

4.- Respeto y garantías constitucionales a nuestra organización matriz, la Federación Sindical de Trabajadores Mineros de Bolivia, en todos sus planteamientos.

Normal de Oruro iniciará labores el 16 de febrero

ORURO, 27 (PRESENCIA).- La Escuela Superior de Maestros "Oruro", iniciará sus actividades académicas de la presente gestión, a partir del próximo 16 de Febrero, según anunció su Rector, profesor Andrés Aguilar Guzmán.

En esa fecha se abrirán las labores para los alumnos antiguos. Los nuevos, que hayan aprobado los examenes de admisión en las pruebas sicotécnicas y de conocimientos generales empezarán una semana después.

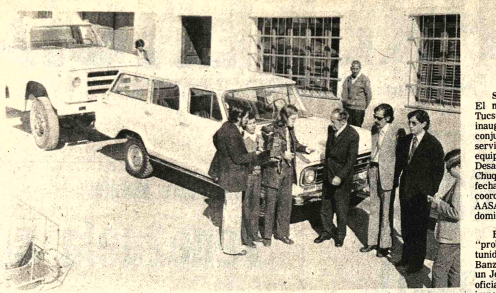

DONATIVO, UNICEF.- entregó como donativo al programa de Desarrollo Social una vagoneta y una volqueta. (En la foto) Durante el acto de entrega a cargo del representante de la institución internacional a los personeros del Comité de Desarrollo y Obras Públicas de Chuquisaca.

SNDC terminó varias obras en Departamento de Chuquisaca

SUCRE, 27 (PRESENCIA).- La oficina de Desarrollo de Comunidades concluyó varios proyectos en diversas localidades de Chuquisaca, que serán inauguradas al confirmarse el arribo del Director Nacional del Servicio, El Ministro de Asuntos Campesinos Natusch Busch está invitado pero no se confirmó su asistencia.

Entre las obras cita la conclusión del puente pasarella en las localidades de Pintantorilla cuyo costo es de 208 mil pesos bolivianos; el 50 por ciento fue cubierto por la comunidad beneficiada y el saldo por el Servicio.

El puente tiene 100 metros de largo y permitirá el cruce del río Cachimayu cuya creciente en época de lluvias dificulta el transporte de artículos alimenticios a Sucre. "Los campesinos no tendrán problemas en la comercialización de sus cosechas", dijo el informante. En Yocyeco está concluida la zanja de coronación con un costo de 75 mil pesos bolivianos. El 60 por ciento fue cubierto por Desarrollo de Comunidades y el 40 por ciento por la comunidad.

Varios proyectos fueron igualmente concluidos en la zona del valle, la escuela de Río Chico consta de tres aulas y significó el desembolso de 80 mil pesos bolivianos. También en Río Chico se entregarán defensivos cuyo costo alcanza a 250 mil pesos bolivianos. En Mosoj Llajta fue construido el canal de riego con longitud de 6 kilómetros y un costo de 58 mil pesos bolivianos.

PROYECTOS PARA 1976

"Sin duda alguna lo más sobresaliente de este año es la reestructuración de la Oficina de Sucre, su jurisdicción será regional abarcando los distritos de Tarija, Potosí, Tupiza, Camiri y naturalmente Chuquisaca, expresó a PRESENCIA el Jefe Regional.

El área geográfica que debemos controlar obliga a modificar la estructura de la Oficina con el consiguiente incremento en personal, especialmente técnico", prosiguió.

El Sud del país recibirá un préstamo de USAID de 3 millones de dólares cuyo mayor porcentaje será destinado a la formación de proyectos rentables, fomento de créditos y creación de grupos de unidades económicas a quienes se les prestará apoyo con la construcción de escuelas, postas sanitarias, puentes y caminos. El proyecto de mayor alcance es la presa de embalse en Redención Pampa que servirá para regar 500 hectáreas fertiles para el cultivo de trigo. Su costo estimado en 4 millones de pesos bolivianos, tiene un aporte de 2.5 millones a cargo de Desarrollo de Comunidades.

Otros 27 proyectos distribuidos en diferentes localidades de Chuquisaca significan "más hospitales, postas, escuelas, puentes y caminos para los campesinos, que son nuestra mayor preocupación", afirmó el Jefe Regional.

Tres muertos en vuelco de camión en zona de Pongo

ORURO, 27 (PRESENCIA).- La carretera Oruro - Cochabamba, durante el primer mes del año se ha convertido en la ruta más trágica del país. Un reciente accidente de tránsito, ocurrido a fines de la semana pasada, ha elevado a 22 el número de fallecidos.

La madrugada del sábado, en la región denominada Pongo, a 140 kilómetros de esta ciudad, volcó un camión que venía desde Santa Cruz, trayendo pasajeros y una voluminosa carga de madera. Tres viajeros fallecieron aplastados por la carga.

La Dirección Departamental de Tránsito, aún no estableció las causas del accidente. El vehículo, placa 2-4952, era guiado por Luis Quintanilla. La lista de muertos es la siguiente: Simón Rosales Choque, Daniel Aquino y Angélica Condori de Herrera; los heridos, internados en el Hospital General son: Casimiro Román Choque de 27 años de edad; Bernardo Jara Laime, de 18; Domingo Luna Choque, de 26; Víctor Aquino Santos, de 34; Luis Quintanilla, chofer del carro, este último sin diagnóstico conocido.

SILVANA
El reloj suizo de confianza
Distribuidores para Bolivia:
LA PRECISION
Casilla 569 - Cochabamba

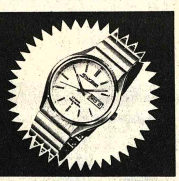

Nuevo aeropuerto de Sucre será inaugurado próximo mes

SUCRE, 27 (PRESENCIA).- El nuevo aeropuerto de Alto Tucsupaya será oficialmente inaugurado el próximo mes concluyendose la terminal del servicio totalmente amoblada y equipada. En el Comité de Desarrollo y Obras Públicas de Chuquisaca se informó que la fecha definitiva viene siendo coordinada con personeros de AASANA "siendo posible el domingo 15 de febrero".

En otra fuente se supo que "probablemente en esa oportunidad arribe el Presidente Banzer con varios ministros en un Jet del LAB para inaugurar oficialmente uno de los más importantes proyectos de infraestructura". Esta sola posibilidad significará "un hecho inolvidable para Chuquisaca pues será la primera vez que un Presidente llegue en nave de considerable capacidad y tamaño", comentó un ciudadano.

"Como Chuquisaqueño consciente de las necesidades de mi pueblo, estoy orgulloso de que el Comité pueda ofrecerle una obra trascendental ejecutada con recursos propios del distrito, expresó el Presidente de la entidad.

El nuevo aeropuerto fue autorizado para operaciones normales de naves Fairchild F-27 que cumplen regularmente servicio a esta ciudad. Las lluvias no interrumpieron la continuidad de los vuelos. Otros años la primera lluvia demoraba la reiniciación del servicio por varios días, e inclusive semanas.

Alto - Tucsupaya tiene 2800 metros utilizables pavimentados y está diseñado para permitir el aterrizaje de naves como los Boeing 727. En cuanto al camino se descarta la posibilidad de una entrega simultánea, en razón de la demora en el avance como consecuencia de las persistentes lluvias.

Oruro: Campesinos preocupados por estado de caminos

ORURO, 27 (PRESENCIA).- Campesinos de este Departamento, de modo especial los que habitan las provincias occidentales, se encuentran preocupados por la mantención de los caminos, durante la actual temporada de lluvias, en vista de que algunas de esas vías de comunicación vial, han empezado a sufrir deterioros, como consecuencia de las inundaciones.

Con el propósito de averiguar si para la presente gestión, se han presupuestado fondos destinados al mantenimiento de carreteras y construcción de otras nuevas en el distrito de Oruro, viajó a la sede de gobierno, el ejecutivo de la Federación Departamental de Trabajadores Campesinos de Oruro, Marcelino Calizaya.

El dirigente señaló "Estamos alarmados y cuanto a diario, los hermanos campesinos, denuncian indicaciones en sus comunidades aislamiento total, por falta caminos transitables". Agregó que en La Paz, se entrevistó con el Ministro de Transportes Comunicaciones, "para conocer si se presupuesta, para este año la construcción y mantenimiento de caminos en el Departamento de Oruro. Indicó que, en caso de no ser así "por voluntad espontánea gresarán en estado de emergencia".

UNICEF donó dos movilidades a Sucre

SUCRE, 27 (PRESENCIA).- El programa de desarrollo integral rural que se cumple a través de la Oficina Regional de Desarrollo Social del Comité de Desarrollo recibió de UNICEF dos unidades móviles en calidad de donativo.

Se trata de una vagoneta y volqueta para su utilización en los 11 centros integrados que actualmente están siendo implementados. La entrega estuvo a cargo del representante de UNICEF Steve Jarret.

El Ing. José María Linares, Presidente del Comité de Desarrollo agradeció la entrega e hizo resaltar la importancia del programa que se cumple en el área rural.

Durante 1976 UNICEF aportará más de 160.000 dólares para los diferentes proyectos informó que el 9 de febrero será entregada la primera construcción escolar en Chuqui. Hasta marzo serán concluidas otras obras en los centros de promoción

Ministerio de Industria, Comercio y Turismo

Corporación Boliviana de Fomento

Aviso de Remate

Se pone en conocimiento del público en general que la Corporación Boliviana de Fomento, de conformidad con la Resolución Suprema N° 178890 de 9 de enero de 1976, procederá a la venta en subasta pública de los bienes en desuso que pertenecen a esta entidad especialmente el Frigorífico Matadero Todos Santos, ubicado en la ciudad de Santa Cruz sobre la base del avalúo practicado por la Dirección General de Control de Bienes del Estado, el día 4 de Febrero de 1976 a horas 15.00 y siguientes en el Hall de la Contraloría Departamental de Santa Cruz, de acuerdo al siguiente detalle:

DESCRIPCION	BASE DEL REMATE
Bienes raíces	$us. 159.562.50
Maquinaria y equipo	" 143.894.-
Vehículos	" 6.925.-
Muebles y Utiles	" 860.5
Herramientas de taller y utensilios	" 721.1
Inventario de Almacenes	" 6.562.1
Total	$us. 318.526.25

Informaciones y mayores detalles pueden solicitarse a la División de Proyectos de la Corporación Boliviana de Fomento situados en la Av. Camacho esquina Bueno, Edificio "La Urbana" 4° piso La Paz. Los interesados en el remate pueden concurrir el día y hora señalados a hacer postura previo el depósito de ley.

La Paz, enero de 1976

Lic. Hugo Salazar Salmón
SUB - CONTRALOR GENERAL DE LA REPUBLICA

Gral. Brig. Antonio Rojas Montaño
P. GERENTE GENERAL DE CBF

Lic. Angel Tárraga Rodas
DIRECTOR DE CONTROL DE BIENES DEL ESTADO

Licitación Pública Nº. CSZ-L-004

A.G. Mc KEE and Co.

Sucursal Bolivia por cuenta de Y.P.F.B.

Convoca a propuestas a empresas constructoras de primera categoría para efectuar trabajos de fundaciones y estructuras de Hormigón Armado, diques y tanques, basándose en el sistema de medición de lo hecho para la nueva Refinería de Y.P.F.B. en la localidad de Palma sola - Santa Cruz de la Sierra.

Las siguientes son las cantidades aproximadas:

6.500 m3.	de Excavaciones
7.500 m3.	de Hormigón
18.500 m3.	de Movimiento de Tierra para construcción de diques
3.000 m3.	de Relleno con grava y arena
17 Tn.	de Bulones de Anclaje
3.5 Tn.	Tn. de Insertos Metálicos

Las bases de licitación deberán ser reiteradas en nuestras oficinas sitas en Bolívar 559 1° Piso Santa Cruz o solicitadas por Carta Certificada a Casilla de Correo N° 3357 adjuntando cheque bancario por $b. 5.000.- a favor de A.G. Mc. Kee and Co. o comprobante de depósito a favor de la misma en cuenta N° 3-0320 Banco Nacional de Bolivia Sucursal Santa Cruz.

Las ofertas deberán ser entregadas o enviadas hasta el 9 de Marzo de 1976 en nuestras oficinas sitas en la Refinería Y.P.F.B. Gualberto Villarroel Valle Hermoso - Cochabamba Casilla Correos N° 515.

Garantía de Seriedad de oferta 1% del monto total de la misma.

Licitación pública No. SCZ-L-003

A.G. Mc KEE & Co.

Sucursal Bolivia por cuenta de Y.P.F.B.

- Convoca a propuestas a empresas constructoras de primera categoría para efectuar trabajos de Movimiento de Suelos para la nueva Refinería de Y.P.F.B., en la localidad de Palma sola - Santa Cruz de la Sierra.

Las siguientes son las cantidades aproximadas:

Desmonte	39.000 m3
Relleno y Compactación	150.000 m3
Compactación especial	40.000 m3

Las bases de licitación deberán ser retiradas en nuestras oficinas sitas en Bolívar 559 1° Piso Santa Cruz de la Sierra o solicitadas por Carta Certificada a Casilla de Correos N° 3357 adjuntando cheque bancario por $b. 3.000.- a favor de Cía Ind. A.G Mc Kee & Co. o comprobante de depósito a favor de la misma en cuenta N° 3-0320 Banco Nacional de Bolivia Sucursal Santa Cruz.

Las ofertas deberán ser entregadas o enviadas hasta el día 24 de Febrero de 1976 en nuestras oficinas sitas en la Refinería Y.P.F.B. Gualberto Villarroel Valle Hermoso - Cochabamba Casilla Correos N° 515.

Garantía de Seriedad de oferta 1% del monto total de la misma.

Guia Profesional

Médicos

Dr. JOSE GUTIERREZ MICHEL
CIRUGIA PLASTICA: Toda clase de defectos de la cara el cuerpo.
TRAUMATOLOGIA: Fracturas, luxaciones, etc.
Edificio Alameda 1er. Piso, de 17 a 19. Teléfono 21120 - Casilla Correo 3775.

DR. GUILLERMO SUAREZ TEJADA
CIRUJANO UROLOGO
Atiende enfermedades de los riñones, prostata, vejiga, genitales masculinos, venéreas, etc. Consultorio Mercado 890 esq. Yanacocha. Edif. Amaraz 4°. piso. Atención horas - a 20 p.m.

DR. ALBERTO MARIACA.
Medicina interna Esp. Gastroenterología, estómago, intestinos, apéndice, higado, vesicula biliar, páncreas, etc. Trastornos de la nutrición.
Consultorio Plaza Venezuela 3er. piso (Edificio Sobima) Altos O.K. de horas 14 a 17.
Teléfonos: Consultorio 65178 Domicilio 23832.

DR. ALFREDO RAMIREZ TORRICO
CIRUJANO TRAUMATOLOGO
Estudios especialización Universidad de Chile.
Cirugía y enfermedades de riñones, vejiga, próstata, genitales, infertilidad, venéreas etc.
Avenida Camacho 1377. Teléfonos 57219 - 29667.
Consultas: Horas 14.- 19; sábados 10 - 12.

Dr. GONZALO QUIROGA ZUBIETA
NEFROLOGO-PEDIATRA
Especializado en Colombia, Inglaterra y México.
Enfermedades de los riñones de la Nutrición y de Niños.
Consultorio: Edificio Sobima 3er. Piso, Av. 16 de Julio N° 1456. Teléfono 53742. Horario 17-19.30.

DR. GONZALO JAUREGUI TAPIA
MEDICO CIRUJANO
CIRUGIA PLASTICA
Párpados, nariz, cicatrices, arrugas, orejas en asa, malformaciones, quemaduras, mamas, abdomen etc.
CIRUCIA GENERAL
Bocio, estomago, intestinos, vias biliares hernias, quistes tumores etc.
Atención de 16 a 20 y urgencias a domicilio
AYACUCHO 208 1er piso Edificio Flores. Teléfono 22762 - 54153 - 23476.

DR. OSCAR V. PORTUGAL G.
Estudios de carrera y postgrado en la Universidad "Semmelweis" de Budapest (Hungría) atiende: CIRUGIA PLASTICA, ESTETICA, RECONSTRUCTIVA. Consultorio calle Tupiza esquina Chuquisaca N° 100. Teléfonos 65298-52681. Atención 15-21 horas.

DRA. SONIA OCAMPO DE BALLESTEROS
GINECOLOGIA
OBSTETRICIA
Estudios Universitarios en Brasil - Especialización Centro Médico Nacional Mexico.
Edif. Flores 1er. Piso Ayacucho 208
Tel. 25459 - 43429

DR. FABIO PRADO BARRIENTOS
ENFERMEDADES DE PIEL
Hospital de Buenos Aires.- San Pablo.- Santiago de Chile. Eczemas - Alergias - Tiñas, Acné. Consultorio Edificio Castilla 2do. piso, oficina 201 (Loayza 230) Teléfono 56641. Tardes.

Dr. RUTH MALDONADO BALLON
GINECOLOGIA
OBSTETRICIA
Prenatal. Partos. Esterilidad. Planificación familiar. Flujos vaginales anormales. Hemorragias. Cirugía especializada.
Tumores mamarios. Prevención del Cáncer uterino.
CONSULTORIO: Mariscal Santa Cruz 1322. TARDES: 13.30-19.30
Reservar hora: Teléfono 50040.

Abogados

DR. WALTER COSTAS DANI
y Abogados Asociados
-Constitución de socie
-Consultoria Jurídica
-Contratos - Estatut
Reglamentos
-Trámites Judiciale
-Administrativos - Sociale
-Mineros - Tributari
Agrarios, y otros.
Atención especializa
personal gestor.
Se recibe poderes del e
y exterior del país.
Para atención fuera de
de oficinas, se ep
reservar hora.
BUFETE: Yanacocha 3
piso Of. 8.
Teléfono 28320 Casilla
596 La Paz.

LABORATORIO

MICROBIOLOGIA MED ANALISIS CLINICOS

Dr. Eduardo Cam Muñoz

MEDICO-MICROBIOL LABORATORISTA
Exámenes completos SANGRE, ORINA, HECES.
Pruebas funcionale HIGADO, RIÑ SEROLOGIA de VENE FEBRILES, REUMATIS CHAGAS.
Estudio y diagnó microbiológico de infecc genitales, respiratorias, di vas, TUBERCULOSIS.
CULTIVOS y TIBIOGRAMAS, AUTOVA NAS Diagnostico PRECO inmediato del EMBARAZO.
Consultas: Reservar h San Francisco 893 (Edif Fabril)
1er. piso Of. 1 Telf. 41 Dom. 65452.

PRESENCIA

Director: Huáscar Cajías K.
Gerente: Armando Mariaca V.
Jefe de Redacción: Mario Maldonado V.

Enseñanzas de la huelga de "Manaco"

Todo indica que la huelga que paralizó por medio mes a la fábrica "Manaco" de Cochabamba -una de las mayores y más progresistas del país- ha concluído, pero ya que se sepa si se han establecido las bases finales para que el conflicto sea salvado y no vuelva a estallar en el futuro. Inútiles las pérdidas que se han sufrido si no se sacan algunas conclusiones constructivas, si de la experiencia no se extraen algunas enseñanzas.

No ha de ser la menor de ellas la de que las actitudes extremas de un lado provocan reacciones extremas en el otro. Una larga huelga trajo como consecuencia la petición, que las autoridades no deben atender, de que la fábrica cierre sus puertas o, como se ha dicho, sea trasladada a otro distrito. Admitir la una o la otra ha de traer graves consecuencias para el propio gobierno, abrirá un abismo incolmable entre empresarios y trabajadores y puede -si hay un traslado- provocar brotes de regionalismo precisamente cuando hay que trabajar para evitarlos. Ya el mero anuncio ha sido una imprudencia que es necesario corregir.

Por otro lado, los apoyos de los trabajadores mineros y de los universitarios no deben ser atribuidos exclusivamente, quizá ni siquiera principalmente, a trajines políticos-partidistas. Nadie ha de negar que, sobre todo entre nosotros, los políticos se hallan atentos para aprovechar cualquier oportunidad que se les presente para sacar buena tajada. Por eso, lo fundamental es evitar que aparezcan tales oportunidades. Hay que reconocer que hay insatisfacción en varios sectores, insatisfacción que, al no ser canalizada debidamente a través del diálogo entre representantes legítimos, abre oportunidades para que intervengan quienes se hallan menos capacitados y son expertos en explotar situaciones de tensión. Eso ya ha sucedido y puede suceder todavía, más aún si no se los hechos producidos sean debidamente analizados y se saquen las enseñanzas que tienen positivas para el país.

Uno de los factores destructores que hay que reconocer como importantes es que no se sabe con qué hay que tratar la solución de estos problemas. No hay organismos sindicales y estudiantiles que hayan sido nombrados por los propios integrantes de esos grupos y que los representen democráticamente. Ni siquiera conocemos si las representaciones de estudiantes universitarios establecidas por ley han sido designadas y cumplen sus objetivos. Si eso no sucede, faltarán quienes se presenten para llenar el vacío.

En cuanto a los coordinadores laborales, al cabo de más de un año de que ejercen sus funciones, se advierte que su nombramiento les quita la fuerza para tratar como si fueran dirigentes sindicales designados por los propios trabajadores; eso ocurre, inclusive cuando se trata de personas que habían sido anteriormente escogidas por los obreros o empleados de base. Hay coordinadores que han aceptado ese encargo no por convicción sino poco menos que como un castigo y que lo desempeñan sólo por no someterse a las sanciones conminadas contra los que se resistan. Bien saben ellos que, cuando la situación se normalice, su condición de ex-coordinadores ha de servir para que se les acuse y no para que se les alabe. La aceptación que tienen entre los trabajadores es dudosa hasta el extremo de que conversar, dialogar con ellos para solucionar conflictos o prevenirlos, puede no tener ningún éxito por la desconfianza que se tiene en muchos de ellos y porque los trabajadores no acatan sus directivas.

Por eso, es conveniente cumplir lo que hace ya meses se ha anunciado oficialmente, entre otras razones, cuando se dijo que pronto sería aprobado el nuevo código de trabajo: reconocer el derecho que los trabajadores tienen de nombrar sus propias directivas sindicales y organismos propios. Sólo de esa manera, se podrá tener la certeza de que los dirigentes sindicales representan el sentir de sus mandantes y no surgirán los aprovechadores de oportunidades que tan fácilmente aparecen cuando hay posibilidad de pescar en río revuelto.

Una adecuada reglamentación para evitar abusos -como los denunciados sobre el mal manejo de fondos sindicales-, la eternización de directivas o los atropellos que significa la libertad de voto de los obreros será más que suficiente para garantizar la buena marcha de los sindicatos y el que ellos respondan a los intereses reales de los trabajadores.

Ecuador: ¿Algo más que un cambio de hombres?

Por WILSON TAPIA
Servicio Especial de Inter Press Service.

QUITO, ENE. (IPS) - La confusión parece ser el factor predominante en el ambiente político local. La renuncia del General Guillermo Rodríguez Lara, a la presidencia de la república no dio aún la respuesta a una serie de interrogantes que se plantean desde hace algún tiempo.

El relevo del General Rodríguez Lara por una Junta Militar compuesta por los jefes de las tres ramas de las Fuerzas Armadas, ha sido explicado sólo como una medida de tipo institucional. En tal sentido se pronunciaron tanto los comandantes como el primer mandatario saliente.

La caída de Rodríguez se precipitó en la madrugada del domingo 11 de enero. Sólo dos horas antes había finalizado en el Palacio de Gobierno una reunión social. Era la celebración del matrimonio de una de las hijas del ex-presidente. Los brindis terminaron en forma apresurada poco después de la medianoche y los invitados recibieron amables solicitudes de abandonar el palacio.

Según se ha explicado posteriormente, Rodríguez estaba de acuerdo en el reemplazo. La medida sería la consecuencia de todo un período de presiones que finalmente determinaron la urgencia de un cambio en la cúpula del gobierno.

Durante todo 1975, el gobierno, encabezado por el General Rodríguez, hizo frente a una cerrada campaña en contra. Sectores de la derecha tradicional iniciaron lo que aquí ha sido denominado "el retorno". En otros términos, esgrimieron el argumento de que el poder "debía ser ejercido por civiles". Los militares en cambio, debían dedicarse a sus tareas castrenses en forma exclusiva.

La campaña fue subiendo de tono e hicieron su aparición pedidos públicos destinados a lograr que el Presidente Rodríguez renunciara al cargo que ocupaba desde febrero de 1972. En esa fecha, Rodríguez encabezó un movimiento militar que puso fin al quinto mandato del ex-presidente José María Velazco Ibarra.

La principal base de sustentación de la campaña estuvo constituida por los diferentes medios de comunicación. En el Ecuador, estos se encuentran, en su totalidad, en manos de personajes (o entidades) adcritas a las posiciones de los distintos partidos políticos (conservador, Liberal, Social, Cristiano, Velasquista, etc). Las organizaciones de izquierda por su parte, se mantuvieron fuera de este sector, manifestó desde el comienzo del mandato de Rodríguez su "apoyo crítico" a la nueva administración.

Los ataques en contra del gobierno de Rodríguez tuvieron su punto de ebullición el 1 de septiembre. En esa fecha, fue un hombre de los mismos institutos militares quién intentó poner fin, en forma cruenta, a la gestión iniciada en 1972. El General Raúl González Alvear intentó una sublevación armada. La maniobra fracasó. Pero además de 10 víctimas, dejó al descubierto una realidad política que pocos conocían y que los militares no estaban dispuestos a aceptar: una escisión dentro de los institutos armados.

Casi dos meses después del golpe fracasado, los trabajadores hicieron oír su voz. El 13 de noviembre, las tres centrales sindicales que existen en Ecuador lanzaron el llamado a un paro nacional pro primera vez en los últimos años, la Confederación de Trabajadores Ecuatorianos (CTE), dirigida por los comunistas: la Confederación Ecuatoriana de Organizaciones Sindicales Libres (CEOSL), independiente y la Confederación Ecuatoriana de Organizaciones Clasistas (CEDOC), independiente, se unieron tras una meta común

El paro fue total y los dirigentes sindicales expresaron que el movimiento no era en contra del gobierno, sino en apoyo a demandas de tipo económico y social. Además que se oponían a cualquier intento golpista impulsado por "la oligarquía".

A pesar de este nuevo elemento de poder, los sectores tradicionales continuaron golpeando a la administración de Rodríguez. Se trataba de lograr que éste dimitiera y entregara el poder a civiles pertenecientes a tales grupos.

El gobierno contestó anunciando que el 16 de febrero de 1976, fecha en que cumpliría cuatro años en el poder, daría las bases para la "institucionalización" del Ecuador. Según estiman los observadores políticos locales, el anuncio de Rodríguez estaba destinado a lograr espacio político para readecuar sus fuerzas. Sin embargo la medida no dio los resultados esperados, La oposición siguió en el destierro actividades que las autoridades calificaron de "subversivas". Entre ellas la del ex-presidente Carlos Julio Arosemena.

En cuanto a las peticiones de los trabajadores, hasta el instante en que Rodríguez entregó el poder, sólo habían sido escuchadas en parte. Además, desde el 1 de enero, el gobierno autorizó alzas de precios para algunos productos de primera necesidad. superiores al 50 por ciento. En el caso del azúcar, pocos días más tarde, otra alza golpeó directamente la economía familiar de los sectores mas desposeídos. La locomoción urbana fue autorizada a reajustar sus tarifas en un 20 por ciento.

Frente a esta medida, organismos sindicales y estudiantiles salieron a las calles a protestar. Los empresarios del transporte respondieron con una huelga indefinida. Ante el cariz que tomaba la situación el gobierno resolvió aplicar una medida transaccional, esta significó en definitiva, dejar sin efecto el alza ya aprobada.

Sin embargo, el reajuste de precios de los productores de primera necesidad continúo siendo materia de agria polérmica en las centrales sindicales.

Se estima que en 1975, según cifras extraoficiales, el índice de inflación debe haber sobrepasado el 30 por ciento. Para paliar tal situación, las autoridades decidieron otorgar un reajuste del sueldo básico, fijandolo en 1.750 sucres. (cerca de 70 dólares).

El reajuste alcanzó a 250 sucres mensuales (casi 10 dólares), Pero nada se dijo al respecto a los salarios que están por sobre el mínimo Esta situación de descontento le valió al gobierno la condena airada de las centrales sindicales. Pero se preocuparon especialmente en señalar que su protesta no significaba un tácito apoyo a los impulsores del "retorno" civil al manejo de los asuntos del estado.

La caída de Rodríguez se produjo, por tanto, en medio del descontento de sectores afectados duramente por una inflación desatada desde que el país se transformó en exportador petrolero (diciembre 1972). La oposición por su parte, intentó repetir la experiencia del General González, Pero los funcionarios de seguridad estatal develaron el complot, deteniendo al general de brigada, Raúl Puma, que ejercía el cargo de Ministro de Obras Públicas.

LA JUNTA

Existe consenso entre analistas políticos de que el reemplazo de Rodriguez fue la única salida para una crisis que ya se prolongaba por demasiado tiempo. También señalan que los resultados de ella podrían haber sido imprevisibles si no se lograba una solución de inmediato.

A pesar de lo que pudiera pensarse, el reemplazo de Rodríguez no ha dado, hasta el momento, la tranquilidad que se esperaba. Al parecer la división al interior de las FF.AA. aún no ha sido superada.

Pese a que el nuevo equipo gubernamental dispuso el estado de sitio, emisoras particulares difundieron diversos comunicados condenatorios para el traspaso del mando. Incluso, se difundió un comunicado emitido por el entonces encarcelado General Raúl Puma. Lo mismo ocurrió con un pronunciamiento del General Gustavo Vasconez, alto oficial se desempeñaba como Ministro de Educación hasta pocas horas antes de la caída de Rodríguez. Fue dado de baja por el Comandante en Jefe del ejército, General Guillermo Durán.

En estos momentos, circularán rumores. Todos apuntan hacia la escasa base de apoyo con que contaría la junta de gobierno. Sin embargo las diferentes guarniciones del país han manifestado su respaldo.

La junta, que está presidida por el Vicealmirante Alfredo Poveda, anunció que permanecerá en el poder hasta fines de 1977. Este plazo se utilizará para establecer las bases destinadas a poner en práctica el plan de "institucionalización". Hipoteticamente, tal plan permitiría la vuelta de la democracia representativa al Ecuador. Hasta el momento de despachar esta nota, los sectores sindicales no se habían pronunciado acerca de los últimos acontecimientos políticos ocurridos. La posición en cambio, se ha apresurado en condenar el traspaso.

Voceros de los partidos tradicionales han señalado que "la junta es un peligro inminente de comunismo" para el Ecuador. Acusan de sustentar una ideología "extremista-- al Comandante en Jefe del Ejército General Guillermo Duran. Sin embargo. la trayectoria del militar parece desmentir tales afirmaciones. Ocupó dos cargos ministeriales durante el mandato de Rodríguez. Primero se desempeñó como Ministro de Educación. Al frente de ese portafolio mantuvo tensas relaciones con las agrupaciones gremiales de maestros y de estudiantes. A menudo, las manifestaciones de estos sectores fueron violentamente reprimidas por la policía. Los enfrentamientos arrojaron algunas víctimas fatales.

Luego ocupó el Ministerio de Gobierno. Allí se transformó en uno de los factores determinantes para impedir que la conspiración del 1 de septiembre lograra su objetivo.

En cuanto al Vicealmirante Poveda Burbano, los analistas coinciden en calificarlo como un hombre de centro derecha. Sus detractores lo atacan tomando como base acusaciones lanzadas por el periódico norteamericano "New York Times", que en esa época se desempeñaba como Ministro de Gobierno, había favorecido actividades de narcotraficantes.

El General Luis Leoro, Comandante en Jefe de la Fuerza Aérea Ecuatoriana (FAE) es definido por sus íntimos como un profesional absolutamente alejado de posiciones políticas. Algunos lo califican como un oficial que podría sentirse atraído por la ideologías de centro derecha.

Hasta el momento, todo parece indicar que los principales esfuerzos de la junta están destinados a alcanzar la necesaria consolidación.

Por otra parte, parece evidente que el nuevo gobierno tendrá que tomar alguna actitud definitiva frente a las alzas de los productos de primera necesidad. En protesta contra tales medidas murieron dos personas en la ciudad de Cuenca, la tercera de importancia en el país. Las manifestaciones se produjeron dos días antes de la caída de Rodríguez.

Los analistas políticos creen que, en términos generales, el nuevo gobierno no producirá novedades de peso. Sin embargo, parece evidente que deberá manifestar una definición política mucho más clara que la que acompañó durante su gestión de casi cuatro años, al presidente saliente.

Círculos políticos locales tienden a culpar a tal indefinición la falta de apoyo social que afectó a la administración de Rodríguez. El general trató de ubicarse en una línea centrista que no conformaba a ningún sector. Esto, a pesar de que los grupos económicos que han manejado tradicionalmente al país, resultaron manifiestamente beneficiados con la línea de créditos estatales. A este rubro se destinó parte importante de los ingresos petroleros. Su producción alcanza a 210.000 barriles diarios. El estado recibe 10.81 dólares por barril exportado.

En cuanto a los sectores de bajos ingresos, fueron beneficiados por tímidas medidas de carácter social. Pero ninguna de ellas fue aplicada en plenitud. La Reforma Agraria, aprobada a comienzos del mandato de Rodriguez, recién hoy empieza a aplicarse, y en forma mediatizada. En los próximos días podrá saberse si tal línea de acción sólo obedecía a una inspiración personal o forma parte del ideario fundamental de las FF.AA. ecutorianas.

Un penoco en Arica

Por PEDRO A. COTO

En la información de prensa proporcionada por los periodistas que llegaron a Arica, para observar in situ el territorio ofrecido por Chile, destacamos una nota simpática brindada por el propietario de Radio "Grigotá" de Santa Cruz, don Daniel Arteaga, quien en una inspirada acción, plantó un penoco, árbol característico del oriente, en la Línea de la Concordia, limite actual de Chile y Perú. Allí mismo donde, otrora, colegas de estos dos últimos países plantaran un olivo en señal de amistad.

El gesto ha sido muy oportuno y su interpretación expresa que allí, en la Concordia, llega el espíritu boliviano simbolizando en un ejemplar del tradicional árbol oriental, para desarrollarse en un ambiente distinto de su habitat, pero con la sencillez y firmeza que alienta en su savia generosa la presencia hermanada del alma nacional, ansiosa siempre de retornar al mar del que fuera despojado en aciagas jornadas de triste recuerdo en 1879.

¡Volveremos!, se pensó entonces y se repitió por generaciones. Y ahora la perspectiva se agranda al conjuro de una acción eficaz y coordinada que ejecutará el gobierno del general Hugo Banzer Suárez. Habrá que discutir, sin duda, muchos aspectos de los acuerdos a convenirse. Será convocado el pueblo en sus más preclaros valores para que exprese su opinión. Todo no estará logrado aún, pero jamás, en época alguna, se llegó tan firmemente a la mesa de las deliberaciones para plantear las posiciones boliviano - chilena al respecto del mar, como en esta ocasión.

No habrá precipitación en las conversaciones que se efectúan entre ambos países, pero mientras tanto la presencia de los hombres de prensa imbuidos del gran amor por la patria, como de aquellos otros ciudadanos que pueden llegar con espíritu esclarecedor hasta el mar durante tantos años ambicionado, desde la injusta guerra de conquista lanzada por el invasor chileno, sabrá aportar su granito de arena a la causa común de la reintegración marítima que es el más importante objetivo nacional de nuestros días.

El penoco se desarrollará en el lugar donde fuera plantado, con la fuerza y la alegría de una avanzada en la larga ruta del retorno, para acoger con su sombra bienhechora a los hombres, mujeres y niños, que un día harán crecer de la arena, sin arredrarse jamás, los nuevos vergeles de la patria boliviana, mientras la Enseña Nacional ondeando al viento marino será la nueva expresión de una Bolivia poderosa que las generaciones venideras sabrán consolidar.

Símbolo de una indestructible fe de todo el pueblo boliviano, el penoco que se arraigará en la vecindad del mar, le dará al ambiente playero portuario mañana quiza - el exotismo del oriente magnífico en la primera línea de una esperanza, que se echa a rodar en los corazones ...

Un puerto marítimo para Bolivia... una puerta al mundo para tronchar el encierro de casi un siglo...

Todo el porvenir abierto a la grandeza nacional. Habrá que saber ser fieles a la hora histórica que atraviesa la nación.

El penoco, corazón cruceño de la patria grande, estará allí en la vecindad del oceano, que surcan miles de gaviotas, aguardando a los hombres de la Nueva Bolivia, para señalarles el derrotero que impone el progreso de una gran nación.

Altibajos del comunismo en la Europa Occidental

Por PAUL DUBOIS

PARIS, ENERO (IPS).- Después de la publicación del comunicado conjunto de los partidos comunistas de Italia (PCI) y de Francia (PCF) el Secretario de este último, Georges Marchais, rindió el jueves 8 su primer examen público como flamante líder "autonomista" y democrático, poniendo en evidencia que no se maneja muy bien en su nuevo papel.

En diciembre último Marchais y Enrico Berlinguer, secretario del PCI, dieron a luz un relevante comunicado, que afirmaba la voluntad de ambos partidos de ser ante todo nacionales y en el cual se negaba que superviviese un centro único de comando (léase Moscú) en el movimiento comunista internacional.

El documento fue un éxito resonante para el PCI, que, en plena fase preparatoria de la conferencia de partidos comunistas europeos, alineaba al PCF en su tesitura autonomista, en la que ya se contaban los PC de España. y de Yugoslavia.

En el programa "Es Decir", del segundo canal de la televisión francesa, Marchais habló de todo un poco, desde temas de rugby hasta la cuestión de la dictadura del proletariado -hizo la espectacular declaración de que esa idea central del marxismo no tiene más vigencia para los comunistas franceses--, criticó y elogió la democracia soviética y mantuvo diálogos en directo con los políticos italianos Pajetta (comunista), Pedini (democristiano) y Vittorelli (socialista).

Al desaparecer de la bandera del PCF la idea de la dictadura del proletariado -de todos modos semejante paso deberá ser ratificado por el próximo congreso del partido- y al postular un "socialismo con los colores de Francia", lo único que diferencia a ese partido de los otros que conforman la izquierda francesa, es el acento que el PCF pone en la cuestión de las nacionalizaciones.

En cuanto al resto, el comunismo francés no parece tener más ni mejores ideas sobre el socialismo que hombres como Francois Mitterand, Secretario del Partido Socialista, al cual el PCF niega el derecho a presentarse como partido obrero.

Ante la gravedad de la crisis europea, la frivolidad del lenguaje de Marchais fue contrastante hasta lo inimaginable.

Cuando el democristiano italiano Pedini opinó con imprudencia que en Francia los socialistas son más fuertes que los comunistas y que el PCF, a diferencia del PCI, es un "partido bisagra" y minoritario, Marchais lo acusó de inmiscuirse en cuestiones internas y lo llamó "reaccionario".

El comunista Pajetta debió salir al cruce y reprendió a su compañero Marchais al que aclaró que Pedini no podía ser llamado "reaccionario" sino, a lo sumo, un "moderado" que en el futuro podría ser un valioso aliado.

Para acreditar su imagen de líder comunista autónomo, el jefe del PCF no dudó en denunciar que la Unión Soviética, ha violado la legalidad en el caso del matemático Leonid Pliuchtch, expulsado de la URSS luego de haber permanecido, sin causa médica o legal que lo justificara, en la prisión psiquiátrica de Dniepropetrovsk.

Pero inmediatamente elogió a las formas de democracia socialista que rigen en la Unión Soviética y afirmó que 25 millones de ciudadanos soviéticos participan en la administración de los negocios públicos y que el Soviet Supremo (parlamento de la URSS) es mejor que los parlamentos burgueses.

Esta última declaración hecha "en caliente", no figuró sin embargo en la crónica de la trasmisión hecha, al día siguiente por el diario "L'Humanite" órgano central del PCF, que evidentemente juzgó inoportuno hacer comparaciones harto peligrosas para un partido que se propone hacer el socialismo "con los colores de Francia".

En el mismo momento en que Marchais hacia sus primeras armas de "neo-descentralizado", su colega Jaean Terfve, vicepresidente del Partido Comunista Belga (PCB) salió a la palestra para denunciar las tendencias "centrífugas" en una época "en que las fuerzas defensivas del capitalismo multiplican sus vínculos".

En un artículo publicado en la primera semana de enero, el comunista belga dice: "en un momento en que el desarrollo y la amplitud de todos los fenómenos políticos, económicos y sociales muestran, en escala planetaria, una creciente interdependencia, en un momento en que las fuerzas defensivas del capitalismo multiplican sus vínculos, en un momento en que las organizaciones socialdemócratas unen sus fuerzas para presentarse como la única alternativa al capitalismo, ¿cómo puede ser posible que el conjunto de los elementos constitutivos del movimiento comunista internacional cedan a la tentación centrífuga, partiendo, aislados y cada uno por cuenta propia, a la búsqueda de la solución propia?".

Sincera o no, la nueva cara del comunismo frances, flamante émulo del comunismo italiano, al cual se le podrá reprobar cualquier cosa menos su total italianidad, molesta a Moscú.

El Kremlin prefiere ver a los PC occidentales fuera de los respectivos gobiernos antes que correr el riesgo de un desequilibrio en el "frente occidental" y en la medida en que los partidos comunistas del Oeste Europeo se muestren más nacionales, mayores son sus chances de conquistar sectores sociales progresistas y no radicalizados, lo cual obviamente los arrima al poder.

Francia: ¿Tierra de espías?

Por IVES GAILLARD

PARIS, ENERO (AFP).- La verdadera lluvia de agentes de la CIA sobre París, según recientes revelaciones de un diario de la capital, recordó aquí bruscamente que Francia es uno de los campos de acción favoritos del espionaje en Europa Occidental.

Como contrapartida a los cuarenta presuntos agentes de la Central Intelligence Agency identificados por el diario izquierdista "Liberation" el semanario de izquierdas, "Le Nouvel Observateur" desenmascaró esta semana a dos agentes del KGB (servicios secretos soviéticos) en la embajada de la URSS en Paris.

Todo esto es solamente la pequeña parte visible del iceberg, según los observadores, que precisamente no pueden observar la parte oculta.

En realidd, según afirmó el 1973 un ex - jefe del contraespionaje francés, desde el fin de la segunda guerra mundial las actividades "diplomáticas" cubren tanto, que "ciertas embajadas ocupan a más del 50 por ciento de su personal en actos de espionaje".

La profesión de espía es ciertamente muy anterior a la Segunda Guerra Mundial. Pero es a partir de esta última, según indicaba hace un par de años el entonces subdirector del contraespionaje francés, Jean Paul Mauriat, que el espionaje comenzó a obedecer a imperativos no solamente militares.

Hoy, el espionaje - explica este especialista - forma parte de una "megaestrategia" en la que intervienen numerosos factores económicos, financieros, industriales e incluso, a veces, deportivos.

Una parte importante de las actividades de espionaje y contraespionaje está condicionada por la existencia de las dos grandes alianzas militares: el Pacto Atlántico, por el Oeste, y el Pacto de Varsovia, por el Este.

Miembro del Pacto Atlántico, Francia constituye un terreno de acción ideal para los servicios secretos de los países del Pacto de Varsovia. En enero de 1971. el jefe del contraespionaje frances revelaba que en 1970 sus servicios habian detectado 73.500 consignas secretas transmitidas por radio desde los países del este a sus agentes en Francia o en territorio aliado.

Los diplomáticos sorprendidos en flagrante delito de espionaje son objeto generalmente de medidas de expulsión que raramente se dan a conocer, por lo menos en Francia.

Es así que a raíz de las revelaciones del tránsfuga soviético Oleg Lialin, importante agente del KGB, tuvieron que abandonar el territorio francés en diciembre de 1971 unos cincuenta diplomáticos de países del Este.

Esas mismas revelaciones ya habían conducido, en septiembre del mismo año, a la espectacular expulsión de Gran Bretaña de 105 diplomáticos soviéticos.

Entre los expulsados de Francia aquel año, se encontraba el Ministro Consejero

(Pasa a la página 13)

Retorno al Mar

Hacia la paz estable

Por MARIO FRANCO FRANCO

Los gobernantes bolivianos deben observar siempre la geografía, y estudiar la historia nuestra y de Chile - para trazar y ejecutar la política dirigida hacia el propósito de reivindicar nuestros derechos y salvaguardar nuestra seguridad.

El país vecino del Pacífico es exprimido entre el oceano y la cordillera, es una virtual isla. A pesar de los recursos del mar y de la Antártida, cuya explotación, por otro lado, requeriría muy costosa tecnología, carece de "hinterland" esto crea una vulnerabilidad irremediable.

La insularidad - el gran problema de aquel país - subsiste y cada vez será más acuciante. Saben sus geopolíticos que el mar, a pesar de su enorme importancia -vía de comunicación, frontera que separa y aproxima, fuente de alimentos, de energía y de numerosos e inapreciables recursos no es el arca del poder. Este se encuentra en las tierras interiores, en el corazón del continente.

Chile, desértico en gran extensión, con escasas tierras cultivables, corto de hidrocarburos y principalmente aislado, presenta acentuadas características de aquello que se ha dado en llamar "estado inviable", y continuará limitado a sus actuales posibilidades, si no consigue continentalizarse. Bolivia, en cambio, elemento de equilibrio, será, en tiempo muy breve, apreciable factor de poder.

Nuestros títulos sobre el Litoral - indiscutiblemente legítimos, por ejercicio de soberanía - se remontan a la época precolombina; mejor: a los tiempos preincaicos. Los araucanos jamás llegaron hasta Atacama. En cambio, los changos y kunzas, pobladores de la Costa y del Desierto, eran racialmente andinos y estrechamente vinculados con las culturas del Altiplano.

El país de la "loca geografía" comenzaba en Copiapó. Así lo manifiestan con indiscutida autoridad, Cieza de León y Garcilazo. Un interregno de cien años no puede anular un derecho de milenios.

Hasta la sexta década del siglo pasado, la posesión chilena tenía como límites, por el norte, el paralelo 26 y por el sur, la línea del Bio - Bio, vale decir, el paralelo 37. La excesiva generosidd del Mariscal de Zepita en Paucarpata, permitiendo que se retiraran intactas las fuerzas desembarcadas en Islay bajo mando de Blanco Encalada, trajo consigo el desastre de Yun gay y el fin de la Confederación. Pero Chile sólo quedó plasmado después de la ocupación de los territorios araucanos y de la Guerra del Pacífico, en la cual jugó papel destacado Inglaterra, la primera potencia imperialista de la época. Se había realizado el designio de Portales: obtener el predominio naval y militar en esta región de América.

La dispersión dé las que fueron posesiones de la corona española, cuando se logró la independencia, trajo - para algunos de los nuevos estados - la perspectiva de la inviabilidad. Esta debe ser superada por la integración, objetivo plenamente logrado por las Trece Colonias Inglesas y por las capitanías portuguesas. Para alcanzar este elvado propósito, cuyo camino será muy árduo y muy largo, todos los pueblos hispanoamericanos deben asumir una actitud de apacible entendimiento. La reparación de las injusticias y el desagravio de las ofensas serán un modesto precio para lograr la paz y alcanzar el progreso y el bienestar, dentro de nuestro comun destino histórico.

La injustificada agresión que nos privó del Litoral no establece ningún derecho válido. El dominio de Chile sobre lo nuestro es, por su naturaleza, ilegítimo y efímero.

La suscripción del tratado de 1904 en ocasión difícil para Bolivia, después del conflicto del Acre, también nos fue impuesto por la fuerza mediante amenaza de otra guerra. Diferente juicio no puede desprenderse de las palabras del ministro Abraham König, contenidas en la carta del 13 de Agosto de 1900 - la guerra del Acre había comenzado en enero, con el asalto de Puerto Alonso - cursada al Canciller Eliodoro Villazón.

"No podemos esperar más. El Gobierno y el pueblo de Chile consideran que han esperado con paciencia.

"Según nuestro criterio, las bases propuestas por Chile son equitativas, las únicas compatibles con la situación actual. Sería una verdadera desgracia que el Congreso Boliviano pensara de otra manera".

El propósito de regresar al mar alienta vigoroso en todos los bolivianos. Lo que se haga para conseguirlo concitará fervoroso interés colectivo. Pero debemos extremar nuestra prudencia en el "cómo " de tal delicada cuestión. La política boliviana, a pesar de nuestras angustiosas urgancias, debe ser concebida y orientada con la indispensable continuidad estratégica y en las bases y dentro de los límites que, emocional y también reflexivamente, los bolivianos hemos proclamado por generaciones.

Innegablemente es inquietante la eventual presencia de nuestro vecino, en el Altiplano, al pie de la Cordillera Occidental. Fluye lógicamente que los peligros para la Nación no podrían ser descartados. Inevitablemente también, alteraría el equilibrio del poder - tan importante para nosotros, y tan delicado - en el Cono Sur. Y considerando el corredor y el puerto, mueven a meditación los problemas militares y políticos - que podrían surgir en caso de conflicto bélico, que ojalá nunca llegue a suscitarse.

No puede dudarse que en tan compleja y grave cuestión, el Gobierno hará patrióticamente y con el consejo de probos e insignes ciudadanos - lo que convenga al futuro de Bolivia.

La palabra de Paulo VI

Exhortación Apostólica para la evangelización del mundo

(Continúación)

Sensible a su deber de predicar la salvación a todos, sabiendo que el mensaje evangélico no está reservado a un pequeño grupo de iniciados, de privilegiados o elegidos, sino que está destinado a todos, la Iglesia hace suya la angustia de Cristo ante las multitudes errantes y abandonadas "como ovejas sin pastor" y repite con frecuencia su palabra: "Tengo compasión de la muchedumbre" (80).

Pero también es consciente de que, por medio de una eficaz predicación evangélica, debe dirigir su mensaje al corazón de las masas, a las comunidades de fieles, cuya acción puede y debe llegar a los demás.

COMUNIDADES ECLESIALES DE BASE

58. El Sínodo se ocupó mucho de estas "pequeñas comunidades" o "comunidades de base", ya que en la Iglesia de hoy se las menciona con frecuencia. ¿Qué son y por qué deben ser destinatarias especiales de la evangelización y al mismo tiempo evangelizadoras?

Florecen un poco por todas partes en la Iglesia, según los distintos testimonios escuchados durante el Sínodo, y se diferencian bastante entre sí aun dentro de una misma región, y mucho más de una región a otra.

En ciertas regiones surgen y se desarrollan, salvo alguna excepción, en el interior de la Iglesia, permaneciendo solidarias con su vida, alimentadas con sus enseñanzas, unidas a sus Pastores. En estos casos, nacen de la necesidad de vivir todavía con más intensidad la vida de la Iglesia; o del deseo y de la búsqueda de una dimensión más humana que difícilmente pueden ofrecer las comunidades eclesiales más grandes, sobre todo en las metrópolis urbanas contemporáneas que favorecen a la vez la vida de masa y el anonimato. Pero igualmente pueden prolongar a nivel espiritual y religioso -culto, cultivo. de una fe más profunda, caridad fraterna, oración, comunión con los Pastores - la pequeña comunidad sociológica, el pueblo, etc. O también quieren reunir para escuchar y meditar la Palabra, para los sacramentos y el vínculo del Agape, grupos homogéneos por la edad, la cultura, el estado civil o la situación social, como parejas, jóvenes, profesionales, etc.; personas éstas que la vida misma encuentra ya unidas en la lucha por la justicia, la ayuda fraterna a los pobres, la promoción humana, etc. O, en fin, reunen a los cristianos donde la penuria de sacerdotes no favorece la vida normal de una comunidad parroquial. Todo esto, por supuesto al interior de las comunidades constituidas por la Iglesia, sobre todo de las Iglesias particulares y de las parroquias.

En otras regiones, por el contrario, las comunidades de base se reunen con un espíritu de crítica amarga hacia la Iglesia, que estigmatizan como "institucional" y a la que se oponen como comunidades carismáticas, libres de estructuras, inspiradas únicamente en el Evangelio.

(Pasa a la página 4)

Cartas a PRESENCIA

Falta de repuestos para los automotores

Señor Director:

Como se trata de un asunto de interés público, no dudo que dará paso, para su publicación a esta carta, ya que en su ilustrado diario el pueblo tiene a un auténtico defensor.

Ultimamente la importación de vehículos motorizados, especialmente automóviles se ha elevado a proporciones extraordinarias determinando incluso un fuerte drenaje de divisas. Sin embargo, no se puede argüir que el automovil es "un artículo de lujo", pues dado que nuestra ciudad ya confronta el grave problema de las distancias, es un esencial instrumento de trabajo. Valga esta introducción para referirnos a las firmas importadoras, muchas de las cuales de sólida solvencia, como en el caso de una firma que importa una muy conocida y popular marca, brinda a sus clientes un eficiente servicio no sólo de reparaciones, sino de repuestos.

En cambio, doloroso es decirlo, han surgido otras firmas importadoras seguramente también con solvencia económica, pero lamentablemente sin un sentido de responsabilidad, contra las cuales hay justificadas y comprobadas quejas. En efecto, dichas firmas importan vehículos motorizados y no sólo que no prestan el fundamental servicio de reparaciones, sino que se "olvidan" de importar los repuestos tan imprescindibles. Es así que hay automóviles de servicio público inmovilizados no solo semanas, sino hasta meses, sin poder obtener los repuestos requeridos. Tanta desaprensión, creemos nosotros, debería ser pasible de sanciones. Tanto el Ministerio de Comercio como la Dirección de Tránsito, deberían exigir responsabilidades en tal vital actividad.

Muy agradecido señor Director.

Raul Castro Vargas
C.I. 22540

NOTICIA DE PERFIL

El año lacrimógeno

Fue inaugurado solemnemente el Año Lacrimógeno 1976 en un acto lucido que se llevó a cabo en el atrio de la Universidad Mayor de San Andrés y al cual asistieron universitarios de algunas facultades, invitados especiales y público en general, amén de los miembros de la Policía Boliviana que asistieron al acto provistos de cápsulas que contenían el preciado gas.

En la inauguración del Año Lacrimógeno 1976 se pronunciaron varios discursos en los que se destacó la importancia de los gases en el desarrollo de la Universidad boliviana, correspondiendo al Rector, Ingeniero Rolando Sahonero, hacer una interesante disertación sobre la Historia de los Gases Lacrimógenos en Bolivia y la contribución de estos gases a la formación de importantes legiones de profesionales que en este momento honraban a la sociedad boliviana y que, en otros casos, colaboraraban al desarrollo de otros países.

En esta crónica periodística no se puede omitir el consignar la profunda emoción que dominaba a los espectadores de este importante acto público; muchos de ellos – por no decir todos – lloraron al conocer los detalles del sacrificio que costó a los científicos el descubrimiento de este gas, tan ligado al testimonio de rebeldía de los hombres de varias generaciones.

Aprovechándose de la realización de este acto, elementos políticos (como siempre) trataron de cumplir las consignas de sus partidos y es así que comenzaron a conocerse volantes con inscripciones que nada tenían que ver con el acto mismo. Transcribo para ustedes algunas de las más importantes: "Sólo con huelgas lograremos el desarrollo". "Superemos nuestro récord de huelgas". "Necesitamos manifestaciones para progresar". "El bloqueo de las calles nós hará grandes" y otras.

Felizmente, esas consignas no prosperaron y el acto oficial con motivo de la inauguración del Año Lacrimógeno continuó desarrollándose normalmente entre lágrimas y lágrimas. Correspondió a una simpática chiquilla de la Universidad señalar en su intervención que era posible llorar y conservar las sombras de los ojos, lo que le valió grandes aplausos del sector femenino, que hoy es muy importante dentro de la Universidad y que ha tomado muy en serio su preparación en disciplinas que antes sólo eran seguidas por los varones, como la política, la economía y otros.

La población paceña participó de este acto tan simpático. En efecto, la gente que retornaba a sus hogares y pasaba por la Universidad se detuvo para demostrar su solidaridad con la inauguración del Año Lacrimógeno y también la que lo hacía en sus vehículos, los que fueron estacionados frente a San Andrés, dando la apariencia de un bloqueo callejero.

El acto concluyó con un llanto general de los asistentes. Y tanto los representantes de un bando como del otro manifestaron que esto era solamente la inauguración del Año Lacrimógeno y que estas actuaciones se repetirían, seguramente, para dar lugar a que la gente llore y desahogue sus penas.

PAULOVICH

NUEVO TAXIS.- Se realizó un acto especial en Cochabamba con motivo de la bendición de un lote de taxis que importó recientemente el Sindicato 14 de Septiembre. Se informó que de esta manera se trata de mejorar el transporte de pasajeros en la ciudad del Valle. Arriba, una escena de la bendición.

EXORTACION APOSTOLICA PARA.....

(Viene de la página 3)

Tienen pues como característica una evidente actitud de censura y de rechazo hacia las manifestaciones de la Iglesia: su jerarquía, sus signos. Contestan radicalmente esta Iglesia. En esta línea su inspiración principal se convierte rápidamente en ideológica y no es raro que sean muy pronto presa de una opción política, de una corriente y más tarde de un sistema, o de un partido, con el riesgo de ser instrumentalizadas.

La diferencia es ya notable: las comunidades que por su espíritu de contestación se separan de la Iglesia, cuya unidad perjudican, pueden llamarse "comunidades de base", pero ésta es una denominación estrictamente sociológica. No pueden, sin abusar del lenguaje, llamarse comunidades eclesiales de base, aunque tengan la pretensión de perseverar en la unidad de la Iglesia, manteniéndose hostiles a la jerarquía. Este nombre pertenece a las otras, a las que se forman en Iglesia para unirse a la Iglesia y para hacer crecer a la Iglesia.

Estas últimas comunidades serán un lugar de evangelización, en beneficio de las comunidades más vastas, especialmente de las Iglesias particulares, y serán una esperanza para la Iglesia universal como Nos mismo dijimos al final del Sínodo, en la medida en que:

- buscan su alimento en la palabra de Dios y no se dejan aprisionar por la polarización política o por las ideologías de moda, prontas a explotar su inmenso potencial humano;
- evitan la tentación siempre amenazadora de la contestación sistemática y del espíritu hipercrítico, bajo pretexto de autenticidad y de espíritu de colaboración;
- permanecen firmemente unidas a la Iglesia local en la que ellas se insieren, y a la Iglesia universal, evitando así el peligro -muy real-, de aislarse en sí mismas, de creerse, después, la única auténtica Iglesia de Cristo y, finalmente, de anatematizar a las otras comunidades eclesiales;
- guardan una sincera comunión con los Pastores que el Señor ha dado a su Iglesia y al Magisterio que el Espíritu de Cristo les ha confiado:
- no se creen jamás el único destinatario o el único agente de evangelización, esto es, el único depositario del Evangelio; sino que, conscientes de que la Iglesia es mucho más vasta y diversificada, aceptan que la Iglesia se encarna en formas que no son las de ellas;
- crecen cada día en responsabilidad, celo, compromiso e irradiación misioneros;
- se muestran universalistas y no sectarias.

Con estas condiciones, ciertamente exigentes pero también exaltantes, las comunidades eclesiales de base corresponderán a su vocación más fundamental: escuchando el Evangelio que les es anunciado, y siendo destinatarias privilegiadas de la evangelización, ellas mismas se convertirán rápidamente en anunciadoras del Evangelio.

VI. AGENTES DE LA EVANGELIZACION

LA IGLESIA ENTERA ES MISIONERA

59. Si hay hombres que proclaman en el mundo el Evangelio de salvación, lo hacen por mandato, en nombre y con la gracia de Cristo Salvador. "¿Cómo predicarán si no son enviados?" (81), escribía el que fue sin duda uno de los más grandes evangelizadores. Nadie puede hacerlo, sin haber sido enviado.

¿Quién tiene, pues, la misión de evangelizar?

El Concilio Vaticano II ha dado una respuesta clara: "Incumbe a la Iglesia por mandato divino ir por todo el mundo y anunciar el Evangelio a toda creatura" (82). Y en otro texto afirma: "La Iglesia entera es misionera, la obra de evangelización es un deber fundamental del pueblo de Dios" (83).

Hemos recordado anteriormente esta vinculación íntima entre la Iglesia y la evangelización. Cuando la Iglesia anuncia el reino de Dios y lo construye, ella se implanta en el corazón del mundo como signo e instrumento de ese reino que está ya presente y que viene. El Concilio ha recogido, porque son muy significativas, estas palabras de San Agustín sobre la acción misionera de los Doce: "predicando la palabra de verdad, engendraron las Iglesias" (84).

(Continuará

Libre importación de harina hace peligrar estabilidad de molineras

ORURO 27 (PRESENCIA).- Representantes de las molineras que funcionan en esta ciudad reiteraron su afirmación de que la libre importación de harina extranjera, particularmente argentina, que ha saturado el mercado local y de otros distritos, está atentando seriamente a la estabilidad de sus empresas. La diferencia de precio, favorable a la importada, según sostienen ha determinado que el producto nacional no tenga compradores.

Las denuncias formuladas en días pasados por los personeros de las mencionadas molineras, así como el reclamo de la Alcaldía Municipal ante el Ministerio de Comercio, Industria y Turismo, para que se ponga fin a esta situación que afecta a la citada industria, tuvieron como resultado la llegada a Oruro, ayer del Jefe del Departamento de Importaciones Especiales del Ministerio aludido, licenciado Felix Portugal.

En la reunión que este funcionario sostuvo con los representantes de las molineras y el Alcalde Municipal, Enrique Miralles, se afirmó que la causa principal del problema, radica en la libre importación de harina; así como en el incumplimiento de las firmas importadoras que, por disposiciones legales, estan obligadas a comercializar también harina nacional en un cincuenta por ciento. Se recalcó que la anomalía o inobservancia de esas prescripciones legales, provenía también de las propias entidades estatales, como Comibol.

Los representantes de las molineras, manifestaron que, persistir esta situación sus empresas no estarían en condiciones de poder apoyar el Plan Trigueno ni el Plan de la Quinua.

Plantearon, concretamente, estos tres puntos: 1.- Cumplimiento de las firmas importadoras, para expender harina nacional en un porcentaje equivalente a la importada; 2.- Evitar el flujo de harina, desde otros distritos hacia Oruro, de partidas importadas para otros Departamentos; 3.- Imposición de mayores gravamenes, para los que importan libremente harina.

BUENA VOLUNTAD

El Jefe del Departamento de Importaciones Especiales del Ministerio de Industria, Comercio y Turismo, licenciado Portugal, explicó que ese portafolio tiene la mejor buena voluntad para solucionar el problema. Indicó que, con ese objeto, se han estado estudiando algunas medidas para ponerlas en práctica, en pocos días más.

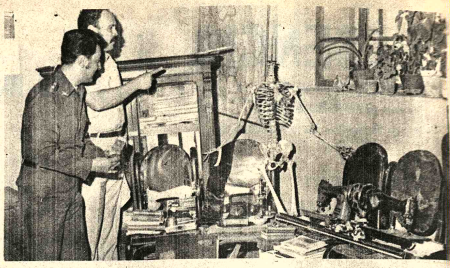

Capturaron a joven ladrón drogadicto en Cochabamba

COCHABAMBA, 27 (PRESENCIA).- El Director Departamental de la Guardia Nacional, Tcnl. Jorge Zamora Carvajal, informó en rueda de prensa que ha sido detenido un menor de 17 años por haber cometido una serie de robos.

Dijo que días pasados ese menor que era drogadicto se dedicó a sustraer prendas de toda clase de diferentes casas y zonas de la ciudad. Se ha podido rescatar todo lo robado, que consiste en cuatro máquinas de coser, un teléfono, radio, catorce discos de toda clase, garrafas de gas, telas, maquinas de tejer, libros, focos, tubos fluorescentes, floreros de varios templos y también del Cementerio, lapiceras de valor. Estos objetos los vendía a diferentes personas y con la suma obtenida compraba drogas para consumir y cometer esos delitos. El autor de esos robos se halla detenido para su juzgamiento

MADRE CRUEL

Asimismo informó que una madre cruel flageló a su hijo de ocho años por haber perdido la suma de treinta pesos. El ni mostraba heridas y hematom en todo el cuerpo. La madre s responde al nombre de Ri Condorilla se halla detenida, Cnl. Zamora dijo que el niño azotado en cuerpo desnu después de ser amarrado. madre en la Policía dijo que e dentemente lo había castiga porque había gastado el din de los tostados, vendidos en Cancha, pero que nunca m iba a hacerlo. El niño dijo que quería regresar con su progr tora y las autoridades policia harán que se quede en la Pol para buscarle un destino me

Automóvil Club Boliviano

Se cita a los socios Plenarios y Vitalicios de la entidad, a la Junta General Ordinaria que se realizará el día miércoles 28 del presente, mes, a Hs. 19.00 en el local del Edificio de San Jorge, a efecto de considerar el siguiente:

ORDEN DEL DIA

1.- Memoria del Presidente
2.- Balance e informes relativos, gestión 1974
3.- Consideración de asuntos propuestos por el Directorio e iniciativas de los socios.

El quorum se formará con el número de concurrentes, media hora después de la citada.

La Paz, 14 de enero de 1976.

EL DIRECTORIO

Dirección General de la Renta Interna
Administración Distrital "I" de la Renta Interna
2do. Aviso de Remate

CUADROS CON LA REBAJA DE LA 3ra. DECIMA Y 3/4 PARTES

El Administrador Distrital de la Renta Interna, ha señalado para el día 30 de enero del presente año a horas 15:30 y siguientes para el verificativo de la venta en subasta pública, de Cuadros y Esculturas embargadas dentro del proceso coactivo seguido contra Galería "Naira" de Luis Ballón, por impuestos fiscales adeudados, sobre la base de su avalúo pericial de acuerdo a la relación y detalles siguiente:

Nº.	Cuadros		Autor	Valor
1.-	Carrera de ojos	Agnóstico	José M. Vargas	$b. 1.500.--
2.-	Juego para ti	Oleo Abst.	Lapchur	$b. 500.--
3.-	Mujer	Dibujo	P. Santos	$b. 100.--
4.-	Sin nombre	Abst.	Alfredo Laplaca	$. 3.000.--
5.-	Mujer con cántaros	Latex	Rimaza	$. 600.--
6.-	Botellas	Oleo	Pringle	$b. 1.000.--
7.-	Remolino	Oleo	Piérola	$b. 2.000.--
8.-	Paisaje	Acuarela	Castillo	$b. 250.--
9.-	Abstracto	Oleo	Miriam Royuela	$b. 200.--
10.-	Pachalaya	Oleo	Eduardo Ibañez	$b. 1.500.--
11.-	Paisaje	Oleo	Mamani	$b. 300.--
12.-	Calle	Dibujo	F.Santos	$b. 100.--
13.-	Jarras	Oleo	F. Santos	$b. 300.--
14.-	Analfabeto Profundo	Oleo	Domínguez	$b. 1.200.--
15.-	Camba surciendo	Oleo papel	Rosas	$b. 500.--
16.-	Abastracto	Oleo	Verni	$b. 1.500.--
17.-	Mujer	Oleo	Rosas	$b. 1.500.--
18.-	Gracias hijos	Oleo	Dominguez	$b. 2.000.--
19.-	Abstracto	Oleo	C.Rodriguez	$b. 1.500.--
20.-	Pueblo enfermo	Oleo	Diego Morales	$b. 2.500.--
21.-	Colachs	Oleo	Kuramoto	$b. 2.000.--
22.-	Los que vendrán	Oleo	Norah Beltrán	$b. 3.000.--
23.-	Los pozos	Oleo	Antonio Toro	$b. 2.000.--
24.-	Flores y Mujer	Oleo	Zilvetti	$b. 4.000.--
25.-	Deidad	Oleo	Antonio Toro	$b. 2.000.--
26.-	Tres dibujos a lápiz		Santos c/u 135	$b. 406.--
27.-	Zafrero	Oleo	Tórrez	$b. 200.--
28.-	Cabeza de Perro	Oleo	Quiroga	$b. 100.--
29.-	Abstracto	Oleo	Arnal	$b. 2.000.--
30.-	Rusia	Oleo	Cornejo	$b. 700.--
31.-	Revelación	Oleo	Carlos Rodríguez	$b. 500.--
32.	Desgracia	Oleo	F. Santos	$b. 200.--
33.-	Madre Luna	Oleo	Agnes de Frank	$b. 1.500.--
34.-	Soledad	Oleo	Antonio Toro	$b. 600.--
35.-	Zampoñero	Oleo	Antonio Toro	$b. 300.--
36.-	Paisaje	Oleo	Jorge Imaña	$b. 1.500.--

CUADROS Y ESCULTURAS CON LA REBAJA DE LAS 3/4 PARTES

Nº.	Cuadros y Esculturas		Autor	Valor
1.-	Figura	Témpera	Lucksic	$b. 1.800.--
2.-	Mujer brazos en alto		Anónimo	$b. 180.--
3.-	Paisaje	Oleo	Cariño	$b. 1.350.--
4.-	Anfibio Nº.1	Oleo	Monasterios	$b. 900.--
5.-	Merendando	Acuarela	Monasterios	$b. 135.--
6.-	San Juan	Acuarela	Miranda	$b. 135.--
7.-	Herencia	Oleo	Antezana	$b. 1.800
8.-	Vía Láctea	Oleo	Anónimo	$b. 180.--
9.-	Abstracto	Oleo	Anónimo	$b. 900.--
10.-	Abstracto	Oleo	Caravé 70	$b. 900.--
11.-	Idilio muerto	Oleo	Saravia	$b. 90.--
12.-	Manos unales	Oleo	Mendivil	$b. 135.--
13.-	Alfabetización	Oleo	J.A.A.	$b. 1.800.--
14.-	Patria o Muerte	Oleo	Alfredo Chura	$b. 1.800.--
15.-	Doble cuadro	Oleo	Anónimo	$b. 2.700.--
16.-	Almuerzo	Oleo	Leonor Ventura	$b. 1.350.--
17.-	La espera	Oleo	Olmos Rojas	$b. 450.--
18.-	Flores	Oleo	Anónimo	$b. 900.--
19.-	Huerta	Acuarela	Monasterios	$b. 90.--
20.-	Paisaje	Acuarela	Lucksic	$b. 90.--
21.-	Abstracto	R.T.L.	Anónimo	$b. 900.--
22.-	Abstracto	R.T.L.	Anónimo	$b. 720.--
23.-	Abstracto	R.T.L.	Anónimo	$b. 720.--
24.-	Dibujo	a tinta	Anónimo	$b. 90.--
25.-	Dibujo	a tinta	Anónimo	$b. 90.--
26.-	Busto de niño en mármol blanco			$b. 1.800.--
27.-	Cerámica de Terra cota (mal estado)			$b. 270.--
28.-	Mujer con niño en piedra gravina			$b. 2.500.--
29.-	Cunumi en madera roja (tallado)			450.-
30.-	India estilizada en madera			$b. 1.000.--
2.-	Libros de Augusto Céspedes traducido en Alemán			$b. 54.--
1.-	Marco de madera para cuadro			$b. 9.--

Los interesados en dicho remate deberán ocurrir el día y hora señalados al Hall principal de la Dirección General de la Renta, calle Ballivián Nº. 1333 previo empoce del 5% del valor de los cuadros que interesen.
En caso de no presentarse interesados se procederá conforme a ley.
Mayores informes podrán ser obtenidos en la Sección Cobranza Coactiva de la Administración de la Renta (2do. piso)

La Paz, 26 de enero de 1976

ADMINISTRACION DISTRITAL "I"
DE LA RENTA INTERNA

NESTOR ORTUÑO OLVIER
Administrador Distrital

Publicentro

MAS CARNE
tendrán sus parrilleros
MAS HUEVOS
darán sus ponedoras
con:
Nutrinal S.R.L.
EL ALIMENTO PARA AVES
PREPARADO POR COMPUTADORAS
LA PAZ: TEL. 29895
COCHABAMBA: TEL. 1389
SANTA CRUZ: TEL. 27800
SUCRE: TEL. 2392
POTOSI: TELS. 3341-2406
TARIJA: TEL. 1122

Ministerio de Industria y Comercio
Corporación Boliviana de Fomento

LICITACION PUBLICA Nº 17/76

La Corporación Boliviana de Fomento comunica que la presentación de las propuestas para la Licitación Pública Nº 17/76, destinada a la adquisición de vehículos para el Ingenio Azucarero de Bermejo ha sido ampliada hasta el día 5 de marzo del presente año.

La Paz, enero de 1976

Comité de Obras Públicas y Desarrollo de Tarija

INVITACION Nº 1/76

Estudio de factibilidad Fábrica de Cemento

El Comité de Obras Públicas y Desarrollo de Tarija (CODETAR) invita a las firmas consultoras nacionales y extranjeras a participar en el Concurso para efectuar el estudio de factibilidad técnico, económico y financiero destinado a la instalación de una fábrica de cemento Portland ASTM tipo 1, en el Departamento de Tarija.

El estudio debe encuadrarse a los patrones y normas exigidos por el BID, Banco Mundial, Corporación Andina de Fomento, AID, EXIMBANK, y otros organismos internacionales de financiamiento.

Las propuestas deben presentarse a la Gerencia Administrativa del Comité (Av. Las Américas s/n.) hasta el día 16 de febrero del año en curso, a horas 18, cumpliendo los requisitos exigidos por el Decreto Supremo Nº 10418, de 18 de agosto de 1972, en sobre cerrado y lacrado, con la documentación escrita en idioma español y en cinco ejemplares.

El sobre se rotulará haciendo referencia a la presente invitación Nº 1/76.

Mayores informaciones pueden recabarse en la Gerencia Técnica del Comité.

Tarija, 12 de enero de 1976

RELACIONES PUBLICAS

Ministerio de Asuntos Campesinos y Agropecuarios
Instituto Nacional de Colonización
Licitación internacional

PROYECTO DE DESARROLLO DE TIERRAS SUB-TROPICALES

INC -AID - 511-T-050

El Instituto Nacional de Colonización invita a las firmas nacionales y extranjeras especializadas a presentar propuestas para la provisión de vehículos y equipo de construcción destinado al proyecto señalado en el rubro y de acuerdo al siguiente detalle:

ITEM	CANTIDAD	DESCRIPCION
1.	1	Tractor con topadora (60-70HP)
2.	1	Tractor con topadora (250 - 270 HP)
3.	2	Motoniveladoras (100-125HP)
4.	2	Rodillos pata de cabra, tambor, simple, tipo remolque.
5.	1	Camión Maestranza, doble tracción
6.	1	Equipo para perforación de pozos tipo totatorio, montado en camión, de doble tracción.
7.	8	Motocicletas, 100, 125 c.c.
8.	5	Camión volqueta, 3yd. cu. capacidad min. doble tracción.
9.	2	Camión aguatero, 2500 gal. capacidad min. doble tracción.
10	1	Camión de Plataforma, 2-1/2 ton., doble tracción.
11.	3	Camionetas, 1 y 1/2 ton., doble tracción.
11.A	9	Camionetas, 3/4 ton, doble tracción.
12.	1	Trailer de 30 tons. con camión.
13.	1	Unidad movil de sanidad.

El "Pliego de Especificaciones" de este llamamiento podrá adquirirse en las oficinas del Instituto 5º piso del Edificio ubicado en calle Junín Nº 1184 esquina Indaburo al precio de $b. 400.- el ejemplar.

Las propuestas deberán presentarse en la dirección señalada hasta horas 16.- del día 18 de Marzo de 1976.

Secretario General de la OEA

Exhortó a la integración como una tarea histórica de América Latina

SAN SALVADOR, 27 (AP).- El Secretario General de la Organización de Estados Americanos, Alejandro Orfila, exhortó "a todos los países, a examinarse a la integración, como una tarea histórica de América Latina".

Dijo que es "la empresa prioritaria de la década," y señaló que "en los últimos 30 años América Latina ha visto dramatizada su propia necesidad de enfrentar a través de la integración, su subdesarrollo".

Orfila formuló el llamamiento al inaugurar ayer la VII reunión ordinaria del Consejo Interamericano para la Educación SIECC), la Ciencia y la Cultura.

Dijo que la idea integracionista no es instrumento de enfrentamiento entre los países latinoamericanos, ni entre estos y el resto del continente.

Afirmó que "debe ser cuidadosamente preservada".

Orfila anticipó que en el comienzo de la próxima década habrá 91 millones de niños entre 5 y 14 años en América Latina. Si se hace una proyección sobre las bases actuales, se puede prever que sólo 71 millones tendrán aulas donde aprender, o sea un 78 por ciento del total.

Señaló que hay aún tasas de analfabetismo entre el 18 y el 90 por ciento y que CIECC debe asumir una posición frente a tan enorme desafío. Expresó que es un problema de recursos, pero también de imaginación y que si se comparan índices se puede advertir que no hay relación necesaria entre riqueza y tasa de analfabetismo.

"Hay países con solvente renta per cápita que, sin embargo, tienen enormes diferencias en los porcentajes de analfabetismo", dijo.

"Todos los países de la región tienen conciencia de la necesidad de fortalecer sus sistemas científicos y tecnológicos, aumentar su capacidad para seleccionar, adquirir, y adaptar conocimientos, incrementar la productividad en la generación local de los mismos y, finalmente, situar al más alto nivel político las instituciones encargadas de armonizar las políticas científicas y tecnológicas con los planes de desarrollo global de la sociedad", manifestó.

Estas son las bases -dijo- para crear poderosas infraestructuras nacionales, capaces de aumentar la independencia de los países en producción de conocimientos y su aplicación a las demandas del sistema productivo.

Añadió: "toca a nuestra generación tener responsabilidad de ser intérprete lucido de los ideales sentados por Bolívar en el congreso de Panamá.

"El camino abierto por él, ya ha sido transitado, no sin grandeza, por muchos hombres de nuestra América. Este es el momento en que los pueblos mismos del continente realicen los propósitos de los precursores, para hacer de las aspiraciones, realidades, y de las promesas, hechos".

Empleados particulares de Perú declararon una huelga

LIMA, ENE. (AFP) - La Central Sindical de Empleados Particulares del Perú propuso hoy un paro nacional de 48 horas en protesta por la limitación gubernamental a los aumentos salariales.

Dicha entidad, afiliada a la central obrera de tendencia aprista, declaró, además, en estado de emergencia al movimiento sindical del país, y pidió la unificación de las fuerzas laborales "como único medio para lograr la justicia social".

La protesta es contra una ley dictada el doce del presente que fija en 1.650 soles peruanos (36.65 dólares) la escala máxima que los trabajadores pueden alcanzar este año en las negociaciones con sus patrones.

Tres de las cuatro centrales sindicales peruanas- las de tendencia aprista, comunista y gubernamental- han pedido ya la derogación de esa disposición mientras que los empleados bancarios y de seguros observaron el viernes pasado una huelga contra dicha medida.

La central de empleados, en un comunicado difundido hoy, hizo un llamado a las cuatro centrales obreras para que coordinen una acción conjunta en contra de la limitación de aumentos salariales y la libertad de contratación.

Expresó que denunciará ante la Organización Internacional del Trabajo y la Comisión de Derechos Humanos de las Naciones Unidas la violación del convenio internacional sobre negociación colectiva.

En fin, sugirió que al gobierno un sistema único de pensiones para civiles y militares, así como la reorganización administrativa de las empresas públicas.

GRUPO "77".- Manila, 27 (AP).- Naim Kheder, delegado de la Organización Palestina de Liberación, escucha un discurso durante la reunión del "grupo 77" que se inauguró en Manila. El hombre a la derecha no fue identificado (Radiofoto AP).

Nuevos ministros serán posesionados en febrero por el gobierno peruano

LIMA, 27 (AP).- El gobierno militar tendrá a partir de febrero su quinto primer ministro desde que inició su gestión en 1968 y también nuevos titulares de interior y de energía y minas.

Las funciones de primer ministro, simultáneas con las de Ministro de Guerra y Comandante General del Ejército serán asumidas por el General Jorge Fernández Maldonado al pasar a retiro el general Oscar Vargas Prieto.

El Ministro del Interior, General Cesar Campos, quien también se retira, será reemplazado por el General José Cisneros y el de Energía y Minas, General Luis la Vera, por el General Arturo la Torre di Tolla.

La Vera pasará a ejercer las funciones de Jefe del Estado Mayor del Ejército en lugar de Fernandez Maldonado.

Fernandez Maldonado es considerado uno de los principales gestores del golpe que derrocó al Presidente Fernando Belaunde hace más de siete años como integrante de un grupo de coroneles.

Antes de ser jefe de estado mayor en reemplazo del General Francisco Morales Bermudez, que relevó en la presidencia al General Juan Velasco en agosto pasado, Fernandez Maldonado era Ministro de Energía y Minas.

El nuevo "segundo hombre"

del gobierno militar, es compañero de promoción de Morales Bermudez y su retiro de la carrera se producirá simultáneamente con el de Morales a principios de 1978.

El primer ministro en ocupar los tres cargos que ahora ejercerá Fernandez Maldonado, fue el General Ernesto Montagne. Al retirarse lo reemplazó el general Edgardo Mercado, quien fue reemplazado por Morales Bermudez al retirarse de la carrera. Al asumir Morales Bermudez la presidencia el cargo lo tomó el general Vargas Prieto, actualmente en Estados Unidos donde ha sido intervenido quirúrgicamente. Vargas Prieto ocupará nuevamente la contraloría general de la república, cargo que tuvo durante el régimen de Velasco.

Morales Bermudez y Fernandez Maldonado, éste último como "segundo hombre" del gobierno, serán los únicos autorizados para hacer pronunciamientos de orden político.

En su condición de Primer Ministro, Fernández Maldonado presidirá una serie de comisiones y consejos que tienen a su cargo el estudio de diversos problemas.

Según el diario oficialista "La Crónica" al asumir sus cargos, "tendrá un papel decisivo en el avance del proceso de liberación y desarrollo que se inició el 3 de octubre de 1968".

Gobernador de Buenos Aires

Afirmó que la política de aislamiento puede llevar a Argentina al comunismo

LA PLATA, (ARGENTINA) 27 (AFP) - El gobernador de la provincia de Buenos Aires, Victorio Calabró, afirmó que de "continuar la actual política de aislamiento por parte del poder ejecutivo nacional" terminamos en una guerra civil o en el comunismo".

Calabró quien habló en un acto efectuado esta madrugada en esta ciudad, capital del primer estado argentino, para conmemorar el segundo aniversario de asunción del mando gubernamental, reiteró su disposición al diálogo con el Poder Ejecutivo Nacional, pero aclaró que "nunca se efectuaron las reuniones que permitan discutir los grandes problemas con el poder central".

El mandatario provincial mantiene una firme divergencia con la presidente María Estela Perón y con Lorenzo Miguel, máximo dirigente de las 62 organizaciones sindicales, y del gremio metalúrgico, a raíz de las declaraciones que Calabró efectuó el 30 de septiembre último ante la prensa extranjera, en el sentido de que "el gobierno no andaba y que así no llegaremos a las elecciones de 1977", pidió además el alejamiento de la Jefa de Estado.

Los sectores verticalistas del peronismo solicitaron en reiteradas oportunidades la intervención federal a la provincia de Buenos Aires, propósitos que fueron contenidos por el ex ministro del interior, Angel Robledo, al señalar que había causales de orden constitucional para adoptar esa medida.

Al producirse la reciente crisis ministerial, el nuevo ministro político Roberto Ares, dijo que no se intervendría a esa provincia y anoche hablando en un programa periodístico por un canal de televisión de esta capital, afirmó que dialogará con Calabró.

Ares dijo en esa oportunidad, que "creía" en el diálogo porque es fundamental entre los hombres", y señaló que esos contactos tenderan a reunificar al peronismo.

Lluvias elevaron el nivel del Lago Titicaca en zona peruana

LIMA, 27 (AFP) - Torrenciales lluvias que vienen registrándose en los departamentos de Puno y Arequipa, Sur del Perú, han elevado el nivel del Lago Titicaca y provocado trastornos en algunos pueblos y carreteras.

Según se informó hoy, las aguas del Titicaca, el lago más alto del mundo (3.885 metros sobre el nivel del mar) y situado en la frontera peruano-boliviana acusa un aumento de cincuenta centímetros en el nivel de sus aguas.

Las autoridades han expresado que ese nivel crece a razón de 2,5 centímetros por día, por lo cual han notificado a las poblaciones más ribereñas para que se pongan al abrigo de eventuales inundaciones.

En Arequipa, los aguaceros estuvieron ayer acompañados de granizo y formentas eléctricas. Los pueblos que rodean a la capital del departamento han sido los más afectados, así como las carreteras del interior.

Se informó también que en una pequeña localidad del departamento de Ancash, al norte inmediato de Lima, un rayo mató a tres miembros de una familia que estaban trabajando su parcela cuando se desató una tempestad.

Primer Congreso Latinoamericano de Periodismo

SAN JOSE DE COSTA RICA, 27 (AFP) - El Presidente de Costa Rica, Daniel Oduber, inauguró anoche aquí el Primer Congreso Latinoamericano de Periodismo.

Al acontecimiento asisten 40 periodistas del hemisferio.

También concurre Emilio Maspero, Presidente de la Confederación Latinoamericana de Trabajadores.

El mandatario costarricense pidió a los participantes que se unan y que denuncien al mundo los lugares donde se obliga a los periodistas a perder su dignidad

Asesinaron a hermano de una guerrillera muerta en Trelew

POSADAS, 27 (AFP).- Agustín Gastón La Place, hermano de una guerrillera muerta en el penal naval de Trelew, fue asesinado por un comando de extrema derecha debido a que estaba "al servicio de la antipatria".

Así lo hace saber un comunicado del denominado "Comando Libertadores de América Pelotón Andresito", hecho llegar a varios medios periodísticos de esta ciudad, 1238 Kms. al noroeste de Buenos Aires.

No indica cuando fue asesinado La Place.

Se recuerda que 16 guerrilleros de ambos sexos fueron muertos en 1972 en el penal de Trelew, en el sur del país, en un intento de fuga, según informaron en esa oportunidad sus autoridades, entre las cuales se encontraba Clarisa Lea Place.

El año pasado, Arturo Lea Place, padre de Agustín y Clarisa fue asesinado en la norteña provincia de Tucumán por otro comando de derecha.

En el comunicado del "comando Libertadores de América" se anticipa asimismo que el diputado provincial Pablo Fernández Long, del Partido Auténtico (peronista de izquierda), declarado hace poco al margen de la ley, será ejecutado antes del 12 de febrero. Que antes de seis meses eliminarán a todos los que estan al servicio de la antipatria y vivan en la provincia de Misiones.

Insólito método patronal en una fábrica francesa

SAINT-ETIENNE, FRANCIA, 27 (AFP) - Un insólito método patronal apareció hoy aquí, cuando la dirección de una fábrica de tejidos ocupada por 35 obreras desde el seis de este mes, lanzó ratas y lauchas de laboratorio para hacer evacuar los locales.

Las centrales sindicales CGT (comunista) y CFDT (socialista) acusaron a la dirección de la fábrica TSR ("telas y sedas reunidas") a apelar a "armas indecentes", ya que la aparición de los repugnantes roedores provocó un pánico tal que las obreras pidieron socorro a sus compañeros masculinos para organizar la cacería.

A pesar de los pequeños mamíferos, la ocupación de la fábrica continúa en protesta contra el proyecto de cierre que la dirección presentó como una medida de reestructuración.

AHORA:
TRACTORES KOMATSU

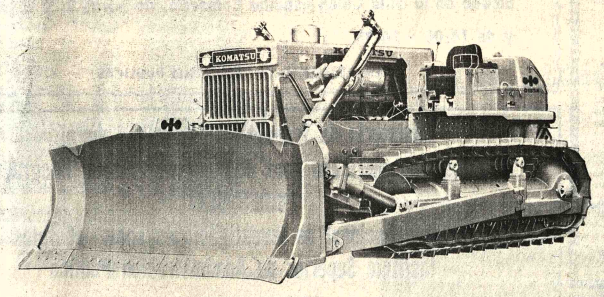

PARA ENTREGA INMEDIATA

YA TIENE UD. LA LIBERTAD DE ESCOGER Y BAJAR SUS COSTOS DE OPERACION

KOMATSU LE OFRECE ASISTENCIA TECNICA ALTAMENTE ESPECIALIZADA Y STOCK PERMANENTE DE REPUESTOS

POR SU RENDIMIENTO EXTRAORDINARIO, GANA MERCADOS DIA A DIA

REPRESENTANTES EXCLUSIVOS:
TOYOTA BOLIVIANA LTDA.
AGENCIAS EN TODO EL PAIS

UNIROYAL

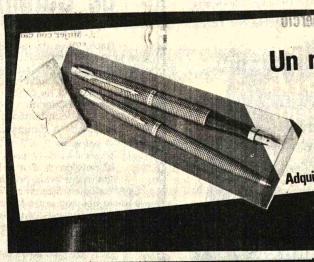

Un regalo distinguido
PARKER
Adquiéralo en su local de Preferencia
Macdonald & Co.
(Bolivia) S.A.
SUCS: Oruro, Cochabamba, Santa Cruz, Potosí, Sucre, Tarija
VENTAS: Plaza del Periodista La Paz

Naciones Unidas
Vende al mejor postor vagoneta Volkswagen Kombi alemán modelo 1972, Referencias Avda. Arce 2525 de 8:30 a 12 y de 14:00 a 18:00

Casa en venta
Zona Calacoto, buena ubicación sobre 1.600 m2
Referencias Comercial Mercurio Galería Luz.
Oficina 10-A Teléfono 20723.

Interested in digital electronics and computers
Two electronic and electrical minded bolivian nationals to learn to service computers in Bolivia, paid training.
English and electronics a must. Call from 17.30 hrs. Till. 19.30 hrs. Anyday. Telephone 82647 La Paz for appointement.

Secretaria
Con experiencia en dactilografía y auxiliar de contabilidad.
Enviar carta manuscrita indicando pretensiones a Señor Gerente -Casilla 1825-La Paz.

Local Comercial
Buscamos local comercial con 2 - 3 habitaciones, preferentemente con teléfono
No es indispensable que de a la calle. Se ofrece garantía de primer orden.
Ref. Tel.41809 - Sr. Romero.

Ofrecemos en venta
TRACTOR CATERPILLAR 977 L
En perfecto estado con lote repuestos y accesorios. 2000 horas trabajo.
Referencias en Santa Cruz Agroconsult Teléf. 25402 y "Tres Amigos", Teléf. 25125.

M.A.S.A.
Manufacturas de algodón S.A.
"Agencia tres"
Telas de algodón con descuentos
10%, 20% y 25%
en su almacén de
Plaza San Francisco Nº. 202 Tel. 24439

Elecciones presidenciales en la Argentina aún no tienen fecha fija

- BUENOS AIRES, 27 (IPS).- "No va a haber elecciones el 17 de octubre puesto que los opositores dijeron que no era una fecha prescindente y la señora Presidenta entiende que tienen razón", afirmó anoche, en el transcurso de un programa periodístico televisivo, el Ministro de Interior, Dr. Roberto Ares.

La fecha del 17 de octubre de 1979 para la realización de las elecciones generales, había sido fijada por el antecesor del Dr. Ares en el ministerio político, el Dr. Angel Federico Robledo. En esa oportunidad, las elecciones fueron adelantadas en casi cinco meses con respecto a su fecha inicial del 11 de marzo de 1977.

Se interpretó la medida como una maniobra política del oficialismo para introducir, en la forma más rápida al país en el clima pre-electoral, apartando de esa forma el peligro de una quiebra institucional.

La fecha propuesta, fue inmediatamente cuestionada desde la oposición, dado que el 17 de octubre se celebra la mayor festividad peronista, "El día de la lealtad".

Ahora, el Ministro Ares se negó a dar una nueva fecha para el acto electoral, agregando que tampoco se sabe si será este año".

Al referirse a versiones periodísticas que aseguraban que sería prolongado el mandato presidencial de la señora de Perón hasta 1979, el ministro señaló que las mismas son fruto de la extravagancia del periodismo". El otro pasaje de la audición el ministro Ares indicó que "la prensa no ayuda al país".

Al ser preguntado sobre el "entorno" presidencial, como fue definido por el secretario general de la Confederación General del Trabajo (CGT), Casildo Herreras, el círculo de amigos que rodea a la Jefe de Estado, Ares dijo que tal "entorno" no existe, y como prueba de ello indicó que que, "desde la iniciación de mi gestión como ministro del interior, en estos pocos días la señora presidenta ha visto a diputados, senadores, sometiéndola a una tarea abrumadora"

El ministro político agregó, además, que es necesario mantener un permanente diálogo con todos los sectores políticos, y con respecto al partido gobernante se mostró optimista "porque ha sacado la conclusión de que se unificará".

En Portugal

Se ponderó personalidad de Otelo Saraiva de Carvalho

LISBOA, 27 (IPS) - Poco antes de su regreso a Lisboa, al término de su visita a la región militar del norte, el Jefe del Estado Mayor del Ejército, General Ramalho Eanes declaró a los periodistas que "el país y el Ejército tienen una deuda de gratitud para con el Mayor Otelo Saraiva de Carvalho", agregando seguidamente que "esa deuda será pagada en la primera oportunidad."

Las declaraciones de la máxima autoridad del ejército tienen una especial significación si se toma en cuenta que son un apoyo claro y directo a lo manifestado hace unos días por el comandante de la región militar del centro, General Charais, respecto al ex general - hoy mayor - Saraiva de Carvalho y que parecen significar un reunir de fuerzas por parte de los elementos democráticos de las Fuerzas Armadas frente a la actual ofensiva de la derecha política y militar.

En efecto, hay indicios de que las presiones ejercidas por la derecha sobre el consejo de la revolución estarían acompañadas por el recrudecimiento de que son objeto algunos militares progresistas por parte de subalternos inmediatos de orientación spinolista, quienes intentan provocar en estos oficiales una definición más clara hacia la derecha. En una fase de compromiso en que la derecha intento tomar partido, es sucedida ahora por una fase de enfrentamiento más abierto.

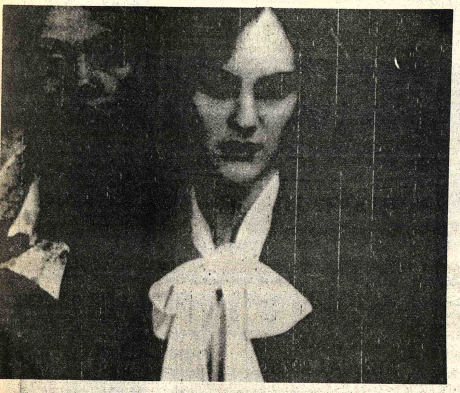

NUEVO SISTEMA DE EDUCACION.- Detroit, 27 (AP).- Jeannette Johnson, de 8 años, derecha, alumna primaria de una escuela de Herman en el sector este de Detroit, conoce a su nueva compañera Kris Ali, de 7 , quien fue conducida hoy por primera vez al colegio según el nuevo sistema de integración escolar en autobuses. (Radiofoto AP).

Encontraron a niña secuestrada en Venezuela hace catorce años

CARACAS, 27 (AP).- La larga búsqueda de una niña secuestrada hace 14 años terminó al ser encontrada la muchacha en la casa de sus secuestradores, una pareja sin hijos, según informó hoy la policía.

Belkis del Valle Mendez Gomez, de 15 años de edad, fue encontrada a 330 kilómetros al oeste de Caracas, en la casa de una pareja de edad mediana que nunca tuvo hijos.

Cada año, durante 14 consecutivos, los padres de la niña nacarrian a los periódicos y emisoras de radio para que en el aniversario del secuestro divulgarán ampliamente las características de la niña, con la esperanza de que alguien pudiera dar algún dato que permitiera encontrarla.

Sin embargo desde el 15 de enero de 1962, cuando se produjo el secuestro, todas las averiguaciones, tanto de la policía como de los afligidos padres de la niña, fueron infructuosas. Todos los datos que les suministraban resultaban equivocados.

Este año, al igual que los anteriores, varios periódicos y estaciones de radio divulgaron nuevamente los mensajes de los padres de Yelkis y también recibieron numerosas llamadas sobre posibles pistas para localizarla.

La policía y los padres procesaron una por una cada una de las informaciones, descartaron algunas y siguieron otras.

Una indicaba que una pareja de más de 50 años de edad tenía una adolescente cuyas facciones físicas no eran similares a ninguno de los que decían ser sus progenitores. La policía hizo las averiguaciones del caso y aunque todo parecía estar en regla, según los registros de nacimiento, se hicieron nuevas investigaciones e interrogatorios, que los condujeron a establecer que había algo anormal.

Luego de varios interrogatorios a Aida Torres, venezolana de 55 años de edad y Ramiro Marín colombiano de 50 años de edad, se estableció que ellos no eran los padres. Varios reconocimientos médicos y un lunar en una pierna de la niña permitieron a sus verdaderos padres establecer que la joven encontrada en punto fijo es la hija que les secuestraron 14 años atrás.

Aida Torres, acusada por la policía de ser la secuestradora, había declarado que se llevó a la niña debido a que no puede tener hijos y su concubino la había abandonado por esa razón.

El colombiano Marín, según dice la policía, manifestó que luego de varios años de haber abandonado a su compañera, regresó y encontró a la niña que le fue presentada como hija de ella.

Los verdaderos padres de la niña, Teresa Gomez de Méndez y Francisco Méndez, reconocieron plenamente a la joven Belkis, ahora de casi 16 años de edad, como la niña que les fue secuestrada cuando tenía 18 meses.

Asesores del Rey Carlos aprobaron plan de aplazamiento de elecciones parlamentarias

- MADRID, 27 (AP).- Se informó hoy que los asesores conservadores del Rey Juan Carlos aprobaron el plan de este de aplazar las elecciones parlamentarias a fin de dar tiempo para reformar la estructura derechista del cuerpo legislativo nacional.

La opinión de consejo de 16 miembros de apoyar un aplazamiento de las elecciones será transmitida probablemente al gobierno por el Rey, antes de que el Primer Ministro Carlos Arias Navarro presente mañana a la nación el programa de reformas del gobierno.

El Presidente del Consejo, Torcuato Fernandez Miranda, también Presidente de las Cortes o Parlamento, negó informes de que el Consejo, principal cuerpo asesor del Rey, había negado la solicitud de aprobación hecha por este. Otras fuentes dijeron que el consejo temía un enfrentamiento abierto con el monarca

El aplazamiento en las elecciones parlamentarias, cuatro quintas partes de cuyos diputados son designados, daría quizas al gobierno tiempo de reorganizar este organismo y hacerlo más representativo.

Esta reestructuración y unas elecciones menos restringidas podrían determinar que la mitad de sus 561 miembros perdiesen sus escaños.

En su presentación del programa de gobierno ante las cortes, que será transmitido por televisión a todo el país, Arias anunciará además un programa económico cuyo propósito es estimular la delicada economía nacional, así como una posible nueva ley de seguridad del estado.

El Rey solicitó al consejo una decisión hace cinco días. En la época del General Francisco Franco, ultraderechsita gobernante del país durante 36 años hasta su muerte el pasado 20 de noviembre, el Consejo rendía habitualmente su informe en pocas horas.

Juan Carlos pareció haber ganado su primer enfrentamiento con el Consejo cuando logró que Fernandez Miranda, su profesor, fuese nombrado Presidente de las Cortes. Pero estas presiones reales enfrecieron a viejos seguidores de Franco aún en el poder.

La oposición derechista a los planes reformistas del gobierno ha crecido desde principios de año, a raíz de una serie de huelgas y manifestaciones diversas.

El programa del Primer Ministro es considerado importante, debido a las crecientes demandas izquierdistas de fijar metas concretas a la prometida liberalización política.

La revista noticiosa "Guadiana" informa hoy que eliminó de sus ediciones de esta mañana una entrevista con el dirigente comunista español Santiago Carrillo, después que el gobierno amenazó con encarcelar al director de la publicación.

La entrevista habría sido la primera de Carrillo publicada en España desde que este se exiló en Francia en 1939, al concluir la guerra civil.

Según un ejecutivo de la revista, el gobierno advirtió que sería posible imponer al director una pena de cárcel de hasta seis años, al amparo de la ley antiterrorista decretada durante el régimen franquista y que rige aún en el país. Se ha instado al primer ministro a abolir esa ley.

Nunciatura uruguaya reclamó libertad de líder comunista

MONTEVIDEO, 27 (IPS).- Días pasados, luego de haber solicitado audiencia con el ministro de defensa, el Secretario de la Nunciatura Apostólica, Guy Saint Hillaire, fue recibido por su titular al que planteó su interés en la liberación de Jose Luis Massera una de las principales figuras del Partido Comunista uruguayo.

Según fuentes reservadas de ese ministerio, la actitud del funcionario diplomático causó estupor en el doctor Walter Ravenna quien, luego de recuperarse de la "sorpresa" decidió cortar la entrevista. Si bien no se han podido conocer otros detalles, se supo que Monseñor Hillaire, que se desempeña como funcionario en la sede apostólica desde hace años, no había invocado en ningún momento la palabra del titular de la nunciatura. Lo que causó perplejidad, en medios gubernamentales, fueron las características del planteo realizado por el sacerdote ya que el es "perfectamente conocedor de las implicancias y lo delicado del tema".

Massera, comunista desde la década del 40, asumió el cargo de primer secretario del partido cuando su titular, Rodney Arismendi fue detenido el año pasado por fuerzas militares. Justamente, estando en la dirección de las actividades clandestinas de la organización partidaria (se lo acusó de ser responsable del aparato armado) fue apresado junto a un grupo numeroso de militantes comunistas en el último mes de diciembre.

El episodio protagonizado por el Secretario de la Nunciatura fue catalogado, en medios oficiales como "insólito desde el punto de vista diplomático" y causa de un profundo malestar en el gobierno. Incluso el matutino "El País" de tendencia oficialista, señala "la posibilidad de que, por tratarse de un funcionario diplomático del Vaticano, se pudiese llegar al extremo de declararle persona no grata y provocar así su retiro de nuestro país".

PROCEDIMIENTO JUDICIAL.- San Francisco, 27 (AP).- Patricia Hearst, heredera de una enorme fortuna de una empresa editorial y víctima del primer secuestro político conocido ocurrido en los Estados Unidos, comenzó hoy a ser juzgada por asalto a un banco. El procedimiento judicial comenzó con la selección de los miembros del jurado de entre 150 personas.

El jurado deberá decidir si Patricia actuó voluntariamente o fue obligada en el asalto del 15 de abril de 1974 a la sucursal del Banco Hibernia de San Francisco. (Radiofoto AP)

SILESIA
la mejor lana acrílica, parafinada, conos grandes, colores firmes, corre como agua, precios rebajados para tejedores
CALLE POTOSI 1321 entre Colón y Loayza

Banco Minero de Bolivia

viso de Remate

El Dr. Fredy Abastoflor R., uez Segundo de Partido en lo ivil, de la Capital, etc.

HACE SABER AL UBLICO EN GENERAL: Que ediante auto de 2 de Enero del ño en curso, ha señalado el día de Febrero próximo a horas 5 p.m., para el verificativo de emate del lote de terreno N°. 6, anzano D-1, con superficie de 50 Mt.2., situado en Villa yacucho, de la zona de Calaco- de esta ciudad (Región de chumani) sobre la base de la ecución de $b. 19.456.21 así es omo se tiene ordenado dentro el icio coactivo seguido por el anco Minero de Bolivia contra ederico Huet Bustillo, por co- ro de Pesos Bolivianos.

Los interesados en dicho emate, pueden concurrir el día hora señalados a la Tribuna de emates del Palacio de Jus- cia, previo depósito del 5% de y.

a Paz, Enero de 1976

.O. del Sr. J. 2º. de P. en lo C.

ario Ricardo Eguivar ecretario del Juzgado 2do. de artido en lo Civil a Paz - Bolivia

Banco Minero de Bolivia

viso de Remate

El Dr. Carlos Deheza spinoza, Juez 3ro. de Partido o Civil, de la Capital, etc.

HACE SABER: que, por roveído de fecha 27 de ciembre de 1975, ha señalado día 6 de febrero de 1976, a oras 16, para el verificativo del emate en subasta pública de la sa ubicada en la Avenida "La andera" entre la calle ermán Jordán" (Callejón), la Zona de "Villa Pabón" de ta ciudad, sobre la base de $b. 033,42 valor que arroja la liidación de fs. 29.

Por tenerse así ordenado ntro el juicio coactivo seguido r el Banco Minero de Bolivia ntra Jorge Ulloa S., y Ludo- a Rollano de Ulloa, sobre co- o de pesos bolivianos. Los eresados en dicho remate eden ocurrir el día y hora se- alado a la Tribuna de Remates Palacio de Justicia, previo el ósito del 5% de ley en Secre- ía. Es mandado a librar en la idad de La Paz, a los seis días mes de enero de mil no- ientos setenta y seis años.

del Sr. J. 3ero. de P. en lo C.

or E. Vargas Cueto retario del Juzgado 3o. de tido en lo Civil

Ministerio de Asuntos Campesinos y Agropecuarios

Instituto Nacional de Colonización

Tercer Aviso de Remate

Habiéndose declarado desierto el primero y segundo remate, se ha señalado habilitando para los días 2, 3, y 4 próximo mes de febrero a horas 16:00,la venta en subasta pública de 47 cabezas de ganado vacuno de propiedad del Instituto, en la localidad de Piquendo, Alto Beni, provincia Nor Yungas del departamento de La Paz.

El ganado a rematarse es el siguiente:
31 toros de 2 a 3 1/2 años de edad
3 vaquillas de 2 años
17 novillos de 2 a 3 1/2 años de edad

Los interesados podrán depositar el 5% de Ley, todos los días en sus oficinas del 4º piso del edificio ubicado entre las calles Junín e Indaburo (Radio Nueva América), Departamento Administrativo o en la Jefatura de Zona - Alto Beni.

La Paz, 26 de Enero de 1976
Cnl. Ciro Mealla Moreno
Director a.i. del
Instituto Nal. de Colonización
CONTRALORIA GENERAL DE LA REPUBLICA
Lic. Angel Tárraga Rodas
DIRECTOR GENERAL DE CONTROL DE BIENES DEL ESTADO
Lic. Hugo Salazar Salmón
SUB CONTRALOR GENERAL

Teléfonos Automáticos de La Paz, S.A.

Cambio de local para la venta de acciones telefónicas

Se comunica al público que, a partir del lunes 26 del mes en curso, la venta de acciones para la ampliación de las 20.000 líneas telefónicas, se efectúa en la Sucursal Urbana del BANCO DEL ESTADO ubicada en la calle Colón esquina Comercio, de horas 9:00 a 12:00 y de 14:00 a 16:30.

DEPARTAMENTO DE RELACIONES PUBLICAS

Centro Nacional de Computación

CONVOCATORIA A PROPUESTA N°. 1-76

Licitación Internacional para la provisión de una Cortadora de Microfichas y 3 Lectores de Microfichas

El Centro Nacional de Computación, invita a las firmas especializadas en la provisión mencionada en el rubro a presentar sus propuestas de acuerdo a especificaciones que pueden ser retiradas a partir de la fecha del Departamento Administrativo de CENACO, Edificio de la Renta 5to. piso, Ballivián N°. 1333.

Las propuestas deberán ser presentadas con todos los requisitos y formalidades de Ley, hasta el día 20 de febrero a horas 18:00 del año en curso, en la Secretaría General de CENACO.

La Paz, enero 20 de 1976

FILTROS "FRAM"
Calidad Mundial
Para aceite, gasolina y diesel, en todas las marcas de vehículos y motores en general.
Precios sin competencia en el país.
Compre en las principales casas del ramo.
Distribuidor exclusivo para Bolivia:
PROMOTORA PAULISTA
LA PAZ.- Alto de la Alianza 626 - 2do. piso. Casilla 2234
Av. Manco Kapac 450 - Tel. 20080
SANTA CRUZ.- Calle Warnes 32 - Tel. 21166 - Casilla 2173

Corporación de Desarrollo de Oruro

Administración Administración Hotel Prefectural "Oruro"

1ª. CONVOCATORIA (Nº 1/76)

La Corporación de Desarrollo de Oruro, invita a las firmas hoteleras o personas interesadas a presentar propuestas para la administración por cuenta propia del Hotel Prefectural "ORURO", el que ha sido remodelado y ampliado recientemente.

El hotel cuenta con los siguientes servicios:

a) Hotel con 45 habitaciones y 107 camas.
b) Comedor restaurante, con capacidad para 160 personas.
c) Grill-Boite con una capacidad para 30 y 50 personas respectivamente.

Las propuestas pueden presentarse alternativamente para los tres ítems en conjunto o para cada ítem por separado, hasta el día lunes 2 de febrero a Hs. 12,las que serán abiertas el mismo día a Hs. 15.00

El pliego de especificaciones correspondiente, puede ser retirado sin ningún costo de la Secretaría General de la CORDEOR.

Las propuestas deberán enviarse en sobre cerrado y lacrado con el siguiente rótulo.

CORPORACION DE DESARROLLO DE ORURO
Propuesta: Administración Hotel Prefectural

"ORURO".
Potosí Nº 1035
Casilla Nº 1017
Teléfono Nº 50387
ORURO.

Oruro, enero de 1976

SECRETARIA GENERAL CORDEOR

Ministerio de Trabajo y Desarrollo Laboral

Centro Interamericano para el Desarrollo Social Integrado (CIDES/OEA)

Instituto Nacional de Investigaciones socio-laborales

Instituto Superior de Administración Pública

CONVOCATORIA

El Centro Interamericano para el Desarrollo Social Integrado (OEA) y el Ministerio de Trabajo y Desarrollo Laboral, por intermedio del Instituto Nal. de Investigaciones Socio-Laborales en colaboración con el Instituto Superior de Administración Pública, tiene el agrado de invitar a participar en el:

CURSO NACIONAL SOBRE DESARROLLO SOCIAL INTEGRADO

A dictarse en esta ciudad, en el Instituto Superior de Administración Pública, de acuerdo a las siguientes especificaciones:

I OBJETIVOS:
Dotar a los cursantes de los elementos de juicio en base a la información disponible, sobre la problemática social del país, para la interpretación y la proyección de las acciones encaminadas al desarrollo económico-social boliviano a través de la promoción de sus grupos sociales mediante la Administración racionalizada de los factores del empleo y del ingreso, tanto sectoriales como regionales.
Suministrar a los participantes la información teórica y los elementos de interpretación estadística sobre los factores de interrelación en la dinámica social y sus efectos en el fenómeno económico a fin de que ambos términos lo económico y lo social se compatibilicen a los efectos de un proceso de desarrollo social y económico integrado.

II PLAN DE ESTUDIOS:
A) CICLO INTRODUCTIVO
1. Problemática del desarrollo Enfoque económico - Prof. Francisco Mezzadri.
2. Problemática del desarrollo: Enfoque Social - Prof. Gonzalo Vega.
3. Problemática del desarrollo: Enfoque Jurídico-Político - Prof. Agustín Gordillo
B) CICLO ESPECIALIZADO:
4. Distribución del Ingreso
5. Problemas y Políticas del empleo - Prof. Francisco Mezzadri.
6. Participación social - Prof. Ernesto Kritz. - Prof. Gonzalo Vega.

III DURACION:
Del 3 al 19 de marzo de 1976

IV HORARIO:
Mañanas
De horas 8 a.m. a 13
Tardes
De horas 15 a 18

V REQUISITOS:
Se admitirán hasta 30 participantes que reunan los siguientes requisitos:
a) Tener Título Universitario en el Campo de las Ciencias Sociales.
b) Desempeñar un cargo acorde con la planificación económico-social
c) Ser funcionario Público

VI PLANTEL DOCENTE:
El Plantel Docente estará conformado por catedráticos internacionales especializados que vendrán exclusivamente para el curso enviados por el CIDES y expertos nacionales.

VII COMITE DE SELECCION:
Los postulantes al curso serán sometidos a una selección por un comité conformado por miembros del CIDES.

VIII CERTIFICADOS:
Se otorgarán certificados de aprobación de acuerdo a reglamento.

IX PLAZO DE RECEPCION:
Viernes 6 de Febrero de 1976 hasta horas 18.30.

X LUGAR DE RECEPCION DE SOLICITUDES:
Subsecretaría de Desarrollo Laboral del Ministerio de Trabajo y Desarrollo Laboral, calle Mercado Esq. Yanacocha.

XI Para los postulantes aceptados que provengan del interior de la República, los gastos de pasajes, viáticos y estudio, deberán ser cubiertos por ellos o las entidades a las que representan.

XII Todos los alumnos aceptados deberán ser declarados en comisión de estudios durante el tiempo que dure el curso.

XIII MATRICULA:
Los alumnos seleccionados, cancelarán en el momento de legalizar su inscripción la suma de $b. 250.

XIV REFERENCIAS:
Consejo Nacional del Salario Lic. Mario Blacutt Mendoza Telf. 58747
DEPARTAMENTO DE RELACIONES PUBLICAS Y PRENSA

...declaró Ford

Estados Unidos está comprometido a un progreso sostenido de paz en Levante

WASHINGTON, 27 (AP).- El Presidente Gerald Ford manifestó hoy al Primer ministro israelí Yitzhak Rabin que Estados Unidos está comprometido a un "progreso sostenido" hacia la paz en el Medio Oriente.

Ford dijo que Israel debe mostrar mayor determinación para ayudar a llevar "realismos a la justicia" a la región.

Rabin le respondió diciendo que Israel estaba preparado a aceptar riesgos por la paz pero que tenían que ser razonables.

Los dos estadistas iniciaron su tratamiento después de la llegada de Rabin su primera conferencia. Los principales temas incluyen los planes del gobierno de reducir en casi 500 millones de dólares la ayuda militar y económica norteamericana para Israel en 1977 y las posibilidades de negociaciones árabe-israelíes.

Altos funcionarios norteamericanos dicen en privado que las "realidades políticas" hacen que las concesiones israelíes sean improbables en un año electoral presidencial. Al mismo tiempo que dan la impresión de que Israel trata de ganar tiempo, reconocen que los estados árabes mantienen un continuo interés en una solución diplomática.

Al mismo tiempo esos funcionarios reconocen que la diplomacia por etapas del Secretario de Estado Henry A. Kissinger pudiera haber terminado.

Sin embargo, la campaña árabe apoyada por los soviéticos para obtener el reconocimiento de la Organización de Liberación de Palestina ha acercado a Estados Unidos a Israel.

El veto norteamericano anoche en el Consejo de Seguridad de la ONU eliminó la resolución que pedía el establecimiento de un estado independiente palestino en territorios ocupados por Israel.

Ford reafirmó el apoyo norteamericano hacia la supervivencia y seguridad de Israel.

Ford dijo que los acuerdos interinos de Israel con Egipto y Siria "establecieron una base sólida para nuevos avances hacia un acuerdo de paz definitivo".

Estos, dijo, fueron "pasos iniciales".

"La sabiduría y determinación que usted y su nacional han demostrado tan ampliamente hasta ahora serán requeridas aún en mayor grado en los próximos días", dijo Ford.

Rabin elogió a Ford y a Estados Unidos por desempeñar "un papel indispensable" en el comienzo del proceso de paz.

Dijo que los dos países compartían un propósito común, "paz en el mundo y más específicamente, paz entre mi país y los países árabes"

"Hacia ese propósito", dijo Rabin, "el gobierno de Israel compromete sus energías".

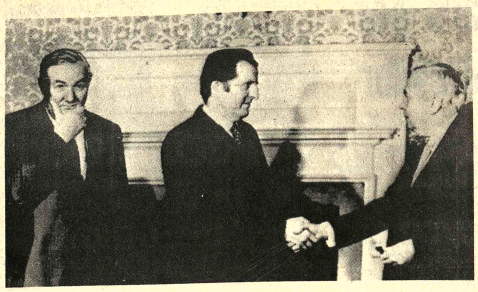

GUERRA DEL BACALAO.- Londres, 27 (AP).- El Ministro británico de Relaciones Exteriores, James Callaghan, (izq), contempla un estrechón de manos hoy entre el primer ministro islandés Geir Hall Grimsson (centro), y su colega inglés Harold Wilson, en 10 Downing Street, residencia oficial del Primer Ministro inglés. Ambos gobernantes se reunieron para reanudar conversaciones dirigidas a resolver la "guerra del bacalao" (Radiofoto AP).

Gobierno israelí decidió acoger a refugiados cristianos de Líbano

TELV AVIV, 27 (AFP) - El gobierno israelí decidió acoger a los refugiados cristianos del Líbano que deseen hacerlo, declaró hoy aquí el Ministro de Defensa de Israel, Shimon Péres.

Al explicar que la decisión esta fundada en razones puramente humanitarias, el ministro hebreo afirmó que su gobierno recibió pedidos solicitando que Israel abra sus fronteras a los refugiados del Líbano" y decidió brindar una respuesta positiva" sigue.

Refiriéndose a la presencia de fuerzas palestinas el Líbano Péres declaró que las que fueron despachadas desde Siria sumaron sólo cuatro o cinco batallones de 400 hombres cada uno "pero ocurre que ya habían 10.000 fedayines en el Líbano", confirmando que la influencia Siria se acrecienta día a día en ese país.

Las declaraciones de Péres provocaron enorme interés y una alegría evidente en los medios árabes-cristianos del Norte de Israel.

Elías Smatta, una de las personalidades maronistas más notables, declaró a la radio israelí que "la decisión del gobierno de Israel es un gesto muy grande que repercutirá en el mundo entero y no sólo entre mis correligionarios".

Luego de anunciar que recibirán a todos los refugiados que lleguen, cualquiera sea su número, Smatta, indicó que serán alojados en conventos o casas vacías, y que en caso necesario "crearemos campos para recibirlos".

Por el momento, en la frontera libano-israelí ningún refugiado se presentó en los puestos fronterizos, registrándose en cambio gran movimiento de automóviles de observadores de las Naciones Unidas en el Líbano, que llegaron a Israel para efectuar importantes compras de alimentos en los comercios de los pueblos fronterizos.

Luego de la guerra civil, Beirut es una ciudad totalmente devastada

BEIRUT, 27 (IPS).- La retirada de los combatientes del sector comercial de esta ciudad, efectuada el lunes último, permite apreciar mejor en que medida quedó devastado el sector céntrico de Beirut, a raíz de la última serie de batallas previas al actual cese del fuego. Se trata del mismo barrio en el que también se encuentran el parlamento, los bancos y los mercados cubiertos.

Las calles están totalmente tapizadas por trozos de vidrio. La zona fue un verdadero campo de batalla durante un mes y a ahora, los hombres de negocios y los habitantes de la zona, resultan ser los grandes derrotados. En efecto, son muy pocos los locales o las oficinas de la zona que no fueron devastadas por una explosión, quemadas por un incendio y asaltadas por los saqueadores.

Apoyado contra un muro, sobre la vereda de una calle céntrica, el cadáver de un sereno -muerto ya hace varios días y en estado de descomposición avanzado es el testimonio silencioso de la locura que se posesionó de la ciudad, mientras los comerciantes reencuentran sus mercaderías y solo atinan a menear la cabeza en su desperanza.

Las pérdidas son incalculables. Por centenares, los edificios han quedado destruidos y hay que agregar al balance las decenas de millares de refugiados de Beirut y de otros puntos, la parálisis económica y la desocupación derivada de la destrucción de las plantas industriales y de las oficinas. Sólo ante este conjunto podrá tenerse una idea de la escala de la reconstrucción que encara este pequeño país que, incluso cuando todo iba bien, tenía ya un presupuesto deficitario.

El gobierno da prioridad a los refugiados, sobre todo a aquellos de los barrios musulmanes de la cuarentena y de Maslakh y a los cristianos de las localidades de Damour, Jiyye e Saadiyate. En la mayor parte de los casos, sus viviendas fueron destruidas, un problema que los cristianos pueden afrontar relativamente mejor que los habitantes de las villas miseria de la cuarentena.

La escala del desastre es de tal magnitud en el sector comercial que ni siquiera el sistema de la libertad de empresa puede afrontarlo y será necesaria la ayuda gubernamental para la reconstrucción. En la medida en que tengan la certidumbre de que la crisis ha terminado verdaderamente, es probable que los estados árabes suministren una ayuda importante para la reconstrucción de ese sector. El esfuerzo podrá ser el mejor resultado de toda la crisis al fortalecer las instituciones de gobierno otorgándoles un rol más eficaz en la modelación del futuro del país.

Hoy en la historia

POR THE ASSOCIATED PRESS

Hoy es miércoles, 28 de enero, vigésimo octavo día de 1976. Faltan 338 días para que termine el año.

En un día como hoy:

1547 - Edward VI, de nueve años de edad, se constituye en Rey de Inglaterra al morir Henry VIII.

1671 - Entra en la ciudad de Panamá el pirata inglés Henry Morgan. Al caer la tarde se produjo un incendio que prácticamente acabó con la ciudad.

1825 - Es asesinado en Lima Bernardo de Monteagudo, a quien el General San Martín había nombrado su auditor de guerra.

1826 - Se crea por el Congreso Argentino el Banco de las Provincias Unidas del Río de la Plata.

1843 - Estalla en Arequipa, Perú una revolución acaudillada por el General Manuel Ignacio de Vivanco, que se proclama presidente de la República.

1853 - Nace en La Habana José Martí, uno de los más vehementes luchadores por la independencia de Cuba.

1871 - París capitula y firma un armisticio con Alemania que pone fin a la Guerra franco-prusiana.

1909 - Termina la ocupación por los Estados Unidos a Cuba. Toman posesión el General José Miguel Gomez y Alfredo Zayas de la presidencia y vicepresidencia de Cuba. Acto seguido se embarcó el gobernador provisional norteamericano y salen también las últimas tropas que allí tenían los Estados Unidos.

1912 - Las turbas en Quito, Ecuador, asesinan al Presidente General Eloy Alfaro, que acababa de ser derrocado después de 17 años de mando.

1918 - Los bolcheviques rusos ocupan Helsinki, Finlandia.

1930 - Termina la dictadura de Primo de Rivera en España y el General Damaso Berenguer forma ministerio.

1932 - Las tropas japonesas ocupan la ciudad de Shanghai en la China.

1967 - China y Rusia intercambian enconadas acusaciones sobre un incidente entre estudiantes chinos y rusos en la Plaza Roja en Moscú.

1974 - Israel levanta el asedio de la ciudad de Suez después de la Guerra de Octubre, devuelve 300 millas cuadradas de territorio egipcio y deja en libertad al Tercer Ejército egipcio que estaba rodeado.

Cumpleaños de hoy:

John Barclay, satírico escocés, 1582-1621; Giovanni Alfonso Borelli, 1608-1679, Arthur Rubinstein, pianista polaco 1899.

Pensamiento de hoy:

"La suerte de tener talento no es suficiente; se debe tener también talento para la suerte". Louis Berlioz, compositor francés 1803-1869.

Sociedad Anónima Marmolera

Se convoca a:

Junta General Extraordinaria de Accionistas

a realizarse el día jueves 5 de febrero de 1976, a horas 11 a.m., en la Avenida Montes Nº 768.

ORDEN DEL DIA

1.- Reinversión de utilidades.

La Paz, 27 de enero de 1976

El Directorio

Fabulosa Mines Consolidated S.A.

Para las escuelas de Milluni requiere un maestro Normalista de Música. Los interesados podrán presentar sus expedientes en las oficinas de la Empresa, edificio Petrolero, 9° Piso hasta el día 3 de febrero de 1976

Cheque extraviado

Habiéndose extraviado el cheque volante Nº. 833336 por $b. 92.360 del Banco Mercantil se comunica al publico en general haberse procedido a su respectiva anulación.

Familia extranjera

Vende por motivo de viaje muebles de escritorio (juego), cama americana Sears, máquina de coser Singer, cocina gas Volcán, Refrigerador Philips y ropa usada, coche para bebé.
Referencias en Teléfono 82575.

Vestibulares

-CEPU-

Profesores San Andrés Materias integradas psicotécnico intensivo Inscripciones Abiertas Librería Pta. Baja UMSA CEPU ; Ingavi 1047 altos Of. 2 Tel. 57719 - 61670.

CURSOS VESTIBULARES

CON PROFESORES DE LA U.M.S.A. INICIO: FEBR. 3

PREPARACION PARA INGRESO A LA UNIVERSIDAD

AUTORIZADO POR RESOLUCION MINISTERIAL No 389

Av. Mcal. Santa Cruz 1295 (esq. Colón) Telf. 63617 La Paz-Bolivia

INSTITUTO MATEMATICO

31 ENERO

INICIACION DEL PROGRAMA - CAV

"CREDITO AUTOFINANCIADO PARA VIVIENDA-CAV"

GRUPO 01
NIVEL 01

CLAVES QUE PARTICIPAN EN EL SORTEO
DEL: 1010101
AL 1010160

SORTEO: JUGADA ORDINARIA DE LOTERIA NACIONAL DEL SABADO

NUMERO QUE RESULTARA BENEFICIADO:

Del número favorecido con el premio mayor de la Lotería Nacional, se tomarán las dos últimas cifras. Aquellos dos últimos números de la cifra Clave, asignada a cada participante, que coincidan con dichos números, corresponderán al socio favorecido en el mes.

NOTA: a) Cuando salga un número comprendido entre el 61 y el 99 se sumarán ambos dígitos y el resultado será el favorecido.
b) Cuando salga la terminación 00 se adjudicará el premio al inmediato siguiente, en orden ascendente.

CONDICION PREVIA:

Todos los participantes en el Programa deberán pasar por la Oficina Central del BANVI, ANTES DE LA REALIZACION DEL PRIMER SORTEO para firmar los contratos correspondientes y legalizar su participación en el Programa.

PROGRAMA DEC-I — "EDIFICIO SAN MARTIN"

* Los interesados que tienen reservaciones de departamentos deberán apersonarse al BANVI para efectos de la firma de los respectivos contratos y la regulación de sus aportes iniciales. El BANVI se reserva el derecho de disponer de los departamentos, en caso de que los interesados no suscriban los documentos aludidos.
* Este programa aún dispone de un limitado número de departamentos con destino a sus asociados.
* El BANVI tiene a disposición de sus socios, los Títulos definitivos de las Acciones, para ser canjeados por los Recibos Provisionales.

LA SOLUCION MAS MODERNA, PARA EL PROBLEMA MAS ANTIGUO

OFICINA CENTRAL LA PAZ: Av. Camacho 1338

BANCO DE LA VIVIENDA

CORRESPONSALES INTERIOR: Banco de Cochabamba Banco Industrial y Ganadero del Beni

BANVI

Desacuerdo en sector minero por creación de ente comercializador

..Representantes de sectores y entidades vinculadas con la industria minera del país, expresaron ayer su total desacuerdo con la posibilidad de crear una nueva organización encargada de la comercialización de minerales y metales.

El Director de Minería, Ing. Guillermo Murguía, reconoció la existencia del proyecto de comercialización de minerales, dado a conocer por el titular de ese Ministerio el pasado miércoles, a los integrantes del Consejo Nacional de Minería.

El Ministro José Antonio Zelaya había adelantado en esa oportunidad la necesidad de analizar el proyecto de comercialización con los integrantes del indicado Consejo.

BANCO MINERO

El Gerente General del BAMIN, Dr. Hugo Uriona, al respecto dijo: "No nos oponemos a esa idea, pero valdría preguntarse qué hará después el Banco Minero, ya que más del 80 por ciento de su personal se dedica a las tareas de comercialización de minerales y cerca del 20 por ciento a la de fomento minero".

Uriona dijo que el Banco Minero ha sido creado por Decreto Supremo para cumplir dos objetivos fundamentales: 1) la comercialización de los minerales, y 2) el fomento a la industria minera.

Actualmente el Banco Minero tiene un personal de 500 personas, según las expresiones de su Gerente General y cuenta con siete agencias distribuidas en los principales centros del país.

Esa autoridad señaló que, en principio, está de acuerdo con la idea de centralizar la comercialización de los minerales, aunque esa tarea está siendo cumplida por el Banco Minero.

Expresó que el proyecto de crear una organización de comercialización de minería ha sido tratado por el Consejo Nacional de Minería, donde "no hubo consenso", por el contrario, se había sugerido la creación de una comisión para que estudie ese asunto.

MINERIA MEDIANA

A su vez, el Dr. Raúl España Smith, Secretario General de la Asociación Nacional de Mineros Medianos declaró que ese sector minero estaba anoticiado de la existencia de más de un proyecto "que tenderían a limitar de alguna manera las facultades y posibilidades de comercialización de los productores".

Explicó que el área de comercialización "es vital para el mantenimiento y el desarrollo de la industria minera, y por ello es que la noticia causó alarma y nos impulsó a transmitir nuestras preocupaciones a los Ministros de Minería y de Finanzas".

La política de comercialización a juicio de ese sector "tiene un efecto determinante en el futuro de la minería, porque cualquier restricción en el área se reflejará inevitablemente en los niveles de inversión y de financiamiento".

Añadió que la disponibilidad de la propia producción es la única garantía que puede ofrecer el productor minero para la obtención de créditos internos o externos.

Sin embargo, el Dr. España Smith aclaró que "no se trata en ningún caso de una negativa a comercializar las producciones con entidades nacionales, ya que la minería privada vende actualmente una mayoría de su producción a ENAF y al Banco Minero".

Afirmó que en realidad se trata de "nuevas alternativas de elección en la comercialización, ya que todo monopolio termina tarde o temprano, en un servicio ineficiente y se torna una carga para los productores".

MINERIA CHICA

Por otra parte, el Coordinador y el Asesor de la Cámara Nacional de Minería, Jorge Gutiérrez del Río y Guillermo Manning, respectivamente, expresaron que "la comercialización de los minerales debe seguir a cargo del Banco Minero de Bolivia".

Ambos señalaron que "si el Gobierno desea crear una organización que se dedique a la comercialización de minerales, lo más lógico sería que tonifique económica y técnicamente a la entidad existente, que es el Banco Minero. De esta manera, toda la utilidad que supone una adecuada comercialización quedaría en una entidad estatal y no en instituciones foráneas, tal como se proyecta".

Coincidieron en que el sistema de libre comercialización para el sector chico de la minería, "aparentemente podría tener ventajas, pero que en la práctica no resultará así, ya que los productores serían absorbidos por "los rescatadores" de minerales con imposiciones y condiciones, que precisamente no serán las más deseables y equitativas".

Por último manifestaron que "los intereses nacionales serían lesionados" con la imposición de la comercialización de los minerales a través de una entidad u organización que no sea el Banco Minero".

REVISTA EN LA FUERZA NAVAL.- A partir de hoy los bachilleres que prestan su servicio militar en la Fuerza Naval, con base en La Paz, prestarán la revista individual ante el Comando General. Según muestra la fotografía en las últimas semanas los conscriptos recibieron una intensa formación e instrucción militar en las labores de reconocimiento, exploración, primeros auxilios y lucha.

Se normalizaron labores en centros de producción minera

..Se normalizaron ayer las labores de la minería nacionalizada. luego de que sus trabajadores cumplieron un paro de 24 horas, según el boletín de la Secretaría de Informaciones.

Los trabajadores mineros reingresaron a su trabajo a las siete de la mañana y no se presentaron problemas.

En la Corporación Minera por otra parte, informaron que los trabajadores habían reiniciado sus labores en forma ordenada luego de cumplir con el paro.

El paro de 24 horas fue decretado por la Federación Sindical de Trabajadores Mineros de Bolivia.

Dos pandillas juveniles capturadas por la policía

..En menos de seis horas ayer efectivos de la Policía Nacional capturaron a los integrantes de dos "bandas juveniles", que durante los últimos días cometieron delitos en zonas de la ciudad. La redada se la hizo por instrucciones del Comando General de la Policía.

La noche del lunes, a horas 20.10, "Radio Patrulla 110" capturó a doce integrantes de la banda "La Tropa Loca", en un billar situado en la calle Alcoche de Villa Fátima. El vecindario que fue testigo de esa captura - según las informaciones- pidió "el linchamiento de los delincuentes".

Inmediatamente, los detenidos fueron conducidos a la central policial donde "confesaron haber intervenido en robos, atracos, violaciones, intentos de homicidios y homicidios". Según sus declaraciones una de las víctimas fue "Papi" Cuéllar y otras dos personas no identificadas, que habrían muerto en atracos. Los detenidos manifestaron según se informó que su grupo está integrado por sesenta personas y tienen el lema "quien habla muere", dijeron también que "los jefes portan armas blancas, contundentes y de fuego".

Las edades de los pandilleros detenidos oscilan entre 14 y 27 años, según el siguiente detalle: Uno de 14, uno de 15, uno de 16, uno de 17, tres de 18, dos de 19, dos de 20 y uno de 27. Seis menores fueron remitidos a disposición de la Sub-Sección Menores del DIN.

Posteriormente, a horas 01:15 de la mañana fueron detenidos Raúl Centellas y Mario Paz Zacarías, ambos de 36 años de edad, integrantes de la "Banda los Mercenarios" por delito de "atraco sobre seguro y con todas las agravantes".

La información policial da cuenta que todos los demás detenidos luego de efectuar las investigaciones correspondientes serán dispuestos por el Ministerio Público.

Evalúan labor de saneamiento ambiental rural

..El Ministerio de Previsión Social y Salud Pública ha dispuesto la inspección, supervisión y evaluación de los trabajos de saneamiento ambiental que se ejecuta en áreas rurales del país.

El Director de la División Nacional de Saneamiento Ambiental, Ing. Carlos Chávez, se trasladó al Beni para cumplir esta labor. Pasará después a Pando, Santa Cruz y otros distritos donde se realizan acciones de saneamiento ambiental con la construcción de letrinas, perforación de pozos para agua potable, incineración de basuras y otros trabajos.

Cuando el Ing. Chávez elevé su informe al Ministro del ramo, Cnl. Jorge Torres Navarro, las principales autoridades examinarán el documento para ver la forma de mejorar e incrementar los trabajos de esta naturaleza.

Ministerio Público pidió su enjuiciamiento

El Presidente del Colegio de Abogados acusado de exacción

Francisco Guzmán Arredondo, Presidente del Colegio de Abogados de La Paz, ha sido denunciado por el delito de concusión y el Ministerio Público requirió su enjuiciamiento penal.

Herbert Friedlander y René Friedlander denunciaron a Guzmán Arredondo de que este les había hecho la propuesta de que se le pague una suma de dinero para paralizar el proceso de expropiación, iniciado por él mismo, del inmueble de la familia Friedlander con destino a la sede social del Colegio de Abogados.

El Colegio de Abogados de La Paz, presidido por el Dr. Francisco Guzmán Arredondo, inició hace algún tiempo un trámite de expropiación del edificio situado en la intersección de las calles Comercio y Yanacocha de la ciudad de La Paz, de propiedad de Herbert Friedlander, en favor del organismo forense paceño. El expediente de expropiación se encontraba en el Palacio de Gobierno, según informaciones del Dr. Guzmán Arredondo, en una de las últimas etapas de la gestión administrativa.

En estas circunstancias dicen los querellantes se realizó una entrevista, dentro del automóvil de Friedlander, entre Guzmán Arredondo y René Edric Friedlander, hijo del dueño del edificio en cuestión.

En el automóvil Guzmán Arredondo explicó que si recibía $b. 200.000.– de los Friedlander él se comprometía a paralizar el trámite de expropiación.

Mientras se desarrollaba la conversación dentro del automóvil, una grabadora iva registrando todo lo que allí se decía según la denuncia. El casette forma parte ahora del expediente que cursa en el Juzgado 5º de Instrucción en lo Penal.

QUERELLA DE LA OTRA PARTE

Francisco Guzmán Arredondo negó enfáticamente haber pedido dinero alguno a los Friedlander para paralizar un trámite de expropiación. Negó incluso haber conversado con sus denunciantes.

Hizo una larga relación de los hechos en custión. Recapitulo el trámite seguido de la expropiación del inmueble destinado a sede social de los abogados de La Paz. Dijo que Friedlander había adquirido la propiedad de la familia Landa Lyon no obstante saber que estaba en expropiación, lo cual habría originado sospechas sobre sus designios. Hizo la aclaración durante la conferencia de prensa a la que convocó para aclarar los hechos.

Expresó que reiteradas veces los Friedlander habían buscado en vano la posibilidad de conversar con el Presidente del Colegio de Abogados, pero que él no les dio oportunidad para hacerlo. Reiteró que no ha hablado con los Friedlander y que la acción penal instaurada por ellos es calumniosa.

Exhibió un memorial de Carlos Uriarte Urquiola, en el que este niega terminantemente haber dicho a Friedlander que Guzmán Arredondo quería conversar con él, tal como se manifiesta en la denuncia contra el Presidente del Colegio de Abogados. "Han abusado de la amistad que tengo con los Friedlander", afirma Uriarte cuando se refiere a que los nombrados hubieran querido hacerlo aparecer como intermediario de la "negociación".

Guzmán Arredondo terminó informando que ha pedido licencia indefinida de la Presidencia del Colegio de Abogados, para seguir la acción que ha iniciado y a defenderse de la acusación que se le ha hecho.

Por su parte, el Segundo Vice-Presidente de la entidad informó a PRESENCIA que cuando el Directorio del Colegio conoció la acción penal iniciada por los Friedlander, emplazó a Guzmán Arredondo a aclarar los hechos, caso contrario iba a separarlo de su función directiva y ponerlo a consideración del Tribunal de Honor de la Institución.

..CURSO.- Bajo los auspicios de la Universidad de San Andrés, el Instituto Panamericano de Geografía e Historia de la UMSA y la Embajada de la República Argentina, comenzaron los cursos para graduados, que se prolongarán hasta fines de este mes. Las conferencias son dictadas por profesores del Programa Nacional de Radiopropagación del vecino país. Los profesores Sandro Radicella y José Roberto Manzano comenzaron el ciclo de conferencias a las que concurren grupos de universitarios y profesionales vinculados con las labores de los servicios de comunicación. En la fotografía, los profesores cuando fueron presentados ayer por la embajada del vecino país.

Según INE índice de precios subió sólo en 6.04 % en 1975

El aumento de precios al consumidor, en el país fue, en 1975, sólamente del 6.04 por ciento o sea menor al que había calculado inicialmente cuando se dijo que el alza llegaba al 12 por ciento. Esta información está contenida en el "Boletín Estadístico Nº 9", editado por el Departamento de Estadísticas Continuas del Instituto Nacional de Estadística.

BALANZA COMERCIAL CON DEFICIT

En el mismo boletín se incluyen datos relacionados con la Balanza Comercial de Bolivia hasta agosto de 1975, de los que se advierte un déficit de 2.617.938 dólares en importaciones comparadas con el valor de las exportaciones.

Entre enero y agosto del año pasado las importaciones del país fueron de 345.149.912 dólares, mientras las exportaciones efectuadas en el mismo período sólo llegaron a 342.531.974 dólares.

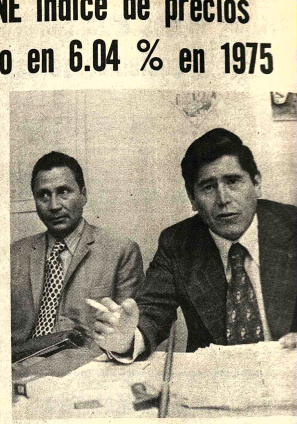

DEFENSA: El Presidente del Colegio de Abogados, Fran Guzmán Arredondo, que fue denunciado por Herbert Friedlander d berle pedido $b. 200.000.- como pago para hacer paralizar un trám expropiación con destino a sede social de los Abogados, se qu contra sus denunciantes.

CAPACITACION DE PERSONAL

En el Instituto Nacional de Estadística se informó que ha concluido el cursillo sobre "Importancia y Preparación de las Estadísticas Industriales", dictado por el experto de NN.UU: Cesar Molestina a funcionarios del INE. Banco Central, Ministerio de Industria y Comercio y Cámara Nacional de Industrias.

Se explicó que a la finalización del curso, los treinta participantes efectuaron una encuesta en establecimientos industriales, con lo que se lograron los siguientes dos objetivos; levantar un directorio de establecimientos de la zona encuestada y probar el nuevo diseño de formulario preparado por el experto de Naciones Unidas.

REUNION

Hoy se iniciará en el INE la primera reunión de coordinadores departamentales del Censo Nacional de Población y Vivienda programado para el segundo semestre del presente año.

El objeto de la reunión será el de informar sobre el trabajo pre-censal efectuado hasta la fecha y uniformizar instrucciones. El acto será inaugurado por el Director del INE. Lic. Félix Ballivián.

Pronóstico del tiempo

..ESTADO GENERAL DEL TIEMPO EN BOLIVIA.— El pa general presentó tiempo inestable con cielos cubiertos a cialmente nublados con precipitaciones, registró ligero descen temperaturas y vientos predominantes de dirección Nor-Oes

La temperatura mínima extrema se registró en Charaña co grados y la temperatura máxima extrema en Magdalena co grados.

TIEMPO PROBABLE PARA HOY.-

CIUDAD DE LA PAZ.- Presentará niebla matinal con nuboso a cubierto con precipitaciones, registrará leve descen temperatura y vientos de dirección variable.

TEMPERATURA MAXIMA PRONOSTICADA DE 13.0 a GRADOS.

TEMPERATURA MINIMA PRONOSTICADA DE 3.0 a 5.0 DOS.

EL ALTO DE LA PAZ.- Temperatura Máxima Pronostica 10.0 a 12.0 Grados.

Temperatura Mínima Pronosticada de 1.0 a 3.0 Grados.

ALTIPLANO Y TIERRAS ALTAS.- Presentarán cielos cubi a parcialmente nublados con precipitaciones, y leve descen temperaturas y vientos de dirección variable. BENI Y NORT LA PAZ.- Presentarán cielos nublados a cubiertos y precipitac frecuentes, descenso de temperaturas y vientos del Nor- cambiando al Sud por la tarde. SANTA CRUZ Y SUD DEL B Presentarán cielos cubiertos a nublados con precipitac descenso de temperaturas y vientos del Sud. PANDO.- Prese niebla matinal con cielo poco nuboso a nuboso durante la mañ nuboso a cubierto por la tarde con precipitaciones, poco cam temperatura y vientos predominantes de dirección Nor-Oes

SITUACION SINOPTICA: Frente frío débil a moderado en es Camiri.

VENEZUELA COOPERARA A BOLIVIA A.....

(Viene de la página 1)

disposición de la iniciativa privada boliviana con el propósito de rebajar los costos de implementación y de impulsar este renglón de la economía.

El Ministro Quero Morales señaló que durante la entrevista celebrada ayer con personeros del sector privado habían cambiado impresio sobre este aspecto y se habían adelantado terios para la venida a nuestro país de agen de bancos venezolanos. Ambos aspectos d lugar a que se promueva un conocimiento entre hombres de empresa ambos países.

ANIMO VENEZOLANO

El Ministro visitante, que regresa hoy a su país, anunció que retornará a Bolivia en fecha próxima.

Al aclarar los móviles de la cooperación venezolana hacia nuestro país y otros países del continente, dijo que estaban animados de un sentido de responsabilidad. "Si durante tantos años hemos instado a los países desarrollados a contribuir al desarrollo de los países con menores recursos, ¿cómo no vamos intentar hacerlo hoy que la economía nos favorece?", dijo.

Sostuvo que Venezuela propugna una economía latinoamericana sana y para ello procura colaborar a otros países en la medida de sus posibilidades. "No existe un espíritu de penetración. Eso Venezuela lo ha probado con creces a través de nuestra historia común... Ha demostrado su amplio desprendimiento...", agregó.

PACTO ANDINO

Quero Morales se refirió a la crisis del Pacto Andino y dijo que los Gobiernos debían dar a este acuerdo integracionista el máximo apoyo político para que se fortalezca. Consideró oportuno el que se haya aplazado 18 meses la vigencia del Arancel Externo Común y algunos programas de industrialización.

FONDO DE FIDEICOMISO

Finalmente el embajador Delgado acotó que el Congreso de su país ya había aprobado la concesión del crédito de millones a Bolivia, a tra un Fondo de Fideicomis será administrado por el Central. Los aportes pondientes ya figuran presupuesto venezolano de año, agregó.

Sindicato de Transportes Altiplano

Agradecimiento

..El Sindicato de Transportes Altiplano y su secr Santiago de Machaca, ante la opinión pública y autor dades del ramo, expresan su más vivo agradecimiento Servicio Nacional de Caminos, y en particular al Ingenie Distrital señor Flavio Escóbar, que han puesto todo el peño en la construcción y entrega al servicio público del nuevo y estratégico puente de Nazacara, sobre el Desaguadero y que salva todo obstáculo de conexión en esta ciudad y los grandes centros altiplánicos de p ducción agro-pecuarios.

La Paz, 26 de enero de 1976

Javier Riveros R., COORDINADOR LABORAL; E Ergueta O. COORDINADOR LABORAL; Faustino Fe nández L., COOPERADOR DEL SECTOR; Vº Bº Elis Tezanos Pinto E., COORDINADOR DEPTAL.

Se instalará primera clínica para la cura de drogadictos

El Ministerio del Interior, a través de la Dirección Nacional de Control de Sustancias Peligrosas, está en la fase de conclusión de trámites para la adquisición de un inmueble situado en la esquina Méndez Arcos y Muñoz Cornejo, de la zona de Sopocachi de La Paz, con destino a la instalación de una Clínica de Recuperación de Drogadictos.

En un comunicado oficial se explica que los trámites de compra-venta fueron comenzados en noviembre de 1975. Se había pensado en instalar la clínica en Villa Fátima, pero posteriormente fue cambiado el plan debido a que el inmueble previsto carecía de condiciones apropiadas, tanto por las características de sus reparticiones como por su ubicación alejada.

En la Dirección de Narcóticos se explicó que la demora en la instalación de la clínica se debe precisamente a los trámites burocráticos para la compra de la casa. Se agrega que una vez concluidas esas negociaciones se procederá al equipamiento del centro médico para recuperación de drogadictos, para lo que se contará con la cooperación de las Damas Voluntarias para la Defensa de la Juventud Boliviana.

"El Instituto de rehabilitación, dice el comunicado, a cargo del médico siquiatra, Dr. Nils Noya Tapia, atenderá consultas ambulatorias; realizará terapias individuales y de grupo, en la primera fase de sus labores: para luego prestar atención de entrenamiento a drogadictos, una vez que el instituto disponga de la infraestructura necesaria".

Notificación a: Angel René Mendoza

Edicto

..El Dr. Juan B. Lobatón Pérez, Juez Cuarto de Partido en lo Civil de la Capital, etc.

Por el presente se edicta, notifica, cita, llama y emplaza a: ANGEL RENE MENDOZA para que se dé o mediante Apoderado asuma su defensa dentro del juicio ejecutivo seguido por el BANCO DEL ESTADO, contra el citado deudor y la firma "Imetal" Ltda., sobre cobro de pesos, para cuyo fin se transcribe los siguientes recaudos:— SENTENCIA DE FOJAS VEINTE.— Un sello del Juzgado.— Sentencia.— En el juicio ejecutivo seguido por Mario Rada Andulce, Apoderado del Banco del Estado, contra Angel René Mendoza, sobre cobro de pesos.— VISTOS: la letra de cambio de fs. 1; el acta de protesto de fs. 3, el poder de fs. 4; la acción ejecutiva de fs. 5; el auto de solvendo de fs. 5 vta.; la ampliación del juicio de fs. 12 y auto que le sigue; el mandamiento de embargo y diligenciado de fs. 13 vta.; el decreto de citación de remate de fs. 14; los impresos de fs. 9 y fs. 18 y lo demás actuado que se convino y se tuvo presente.— CONSIDERANDO: Que, a fs. 5 Mario Rada A. con acopio del poder de fs. 3 otorgado por Armando Pinell Centellas y José Luis Aparicio, Presidente y Gerente General respectivamente del Banco del Estado y acompañando la letra de cambio de fs. 1; debidamente protestada; ha iniciado juicio ejecutivo contra Angel René Mendoza, cobrándole la suma de veinticinco mil pesos bolivianos ($b. 25.000) intereses legales, costas del juicio; debiendo la parte actora para el caso de apelación prestar fianza de resultas, en observancia del Art. 444 del Procedimiento Civil.— Esta sentencia de la que se tomará razón donde corresponde es pronunciada y firmada en la ciudad de La Paz a los veintisiete días del mes de Mayo de mil novecientos setenta y cinco.— Fdo.— Dr. Juan B. Lobatón Pérez.— Juez 4to. de Partido en lo Civil.— Ante Mí: — Johnny A. Burgoa.— Secretario del Juzgado 4to. de Partido en lo Civil.

Es librado en la ciudad de La Paz, a los veintiseis días del mes de Enero de mil novecientos setenta y seis años.

P.O. del Sr. J. 4to. de P. en lo C.

MILTON NOVILLO R. Secretario del Juzgado 4to. de Partido en lo Civil.

a los efectos de su emplazamiento, por lo que a petición de parte, en su rebeldía y a fs. 10 vta. se le declaró rebelde y contumaz a la ley, y en su ejecución se ha ampliado la acción contra éste por auto de fs. 12 vta. que notificado personalmente, mediante la diligencia de fs. 12 vta., no ha presentado memorial alguno ni ha formulado excepciones dilatorias.— Considerando: Que, concedido el término de los diez días del encausado por pronunciación de fs. 14 y citados los ejecutados mediante edicto publicado en "Presencia" que sale a fs. 18, tampoco han opuesto excepciones perentorias que les favorezcan, quedando de esta manera firmes y subsistentes; el auto de solvendo de fs. 5 vta. y su ampliación de fs. 12 vta.— POR TANTO, El Juez Cuarto de Partido y Civil de la Capital, administrando justicia en primera instancia a nombre de la Nación y en virtud de la jurisdicción que por ella ejerce, Falla: declarando probada la demanda de fojas cinco y su ampliación de fojas cinco en consecuencia, haber lugar al trance y remate de los bienes que se embargaran a los ejecutados: Angel René Mendoza e Industrias Metálicas Bolivianas Imetal Ltda., para que con su producto se pague al Banco del Estado la suma de veinticinco mil bolivianos ($b. 25.000) intereses legales y las costas del juicio; debiendo la parte actora para el caso de apelación prestar fianza de resultas, en observancia del Art. 444 del Procedimiento Civil.— Esta sentencia de la que se tomará razón donde corresponde es pronunciada y firmada en la ciudad de La Paz a los veintisiete días del mes de Mayo de mil novecientos setenta y cinco.— Fdo.— Dr. Juan B. Lobatón Pérez.— Juez 4to. de Partido en lo Civil.— Ante Mí: — Johnny A. Burgoa.— Secretario del Juzgado 4to. de Partido en lo Civil.

Es librado en la ciudad de La Paz, a los veintiseis días del mes de Enero de mil novecientos setenta y seis años.

P.O. del Sr. J. 4to. de P. en lo C.

MILTON NOVILLO R. Secretario del Juzgado 4to. de Partido en lo Civil.

Colombia ofrece becas

BOGOTA, ENE 27. (AFP).- La Universidad Nacional de Colombia (estatal), creó quince becas para estudiantes de BOLIVIA, Ecuador, Perú, Venezuela y Chile se anunció hoy aquí.

La iniciativa responde a las recomendaciones del Convenio Cultural Andrés Bello suscrito por los seis países que integran - incluida Colombia- el pacto subregional andino.

Las becas, tres por cada nación, se adjudican por concurso y tienden a beneficiar a los aspirantes de menores posibilidades económicas.

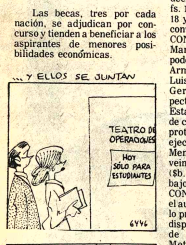

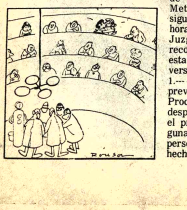

Ministerio de Transportes, Comunicaciones y Aeronáutica Civil

Servicio Nacional de Caminos

INVITACION Nº 1/76

PRESTAMO AID-Nº 511-T-050

Servicios de Ingeniería para caminos de colonización en el "Proyecto de Desarrollo de Tierras Subtropicales "en el Departamento de Santa Cruz.

Por orden del señor Ministro de Transportes, Comunicaciones y Aeronáutica Civil, se hace conocer a las Firmas Consultoras Nacionales o extranjeras de países del Código Geográfico de AID 941, que el Servicio Nacional de Caminos requiere servicios de consultoría para la realización de Estudios y Diseño Final en los caminos de penetración en el área San Julián y Chané-Independencia-Piray, dentro el proyecto de Desarrollo de Tierras Subtropicales a cargo del Instituto Nacional de Colonización.

Los interesados pueden retirar las especificaciones del Departamento de Mantenimiento del Servicio Nacional de Caminos situado en la Avda. 20 de Octubre Nº 1824 (interior) previo pago de $b. 200.00.

Las propuestas deben ser presentadas en sobre lacrado y sellado, llenando las formalidades de Ley, incluyendo Solvencia Fiscal y acompañando boleta de garantía de seriedad de la propuesta hasta horas 16:00 del día 22 de Febrero de 1976 en el Departamento de Mantenimiento del S.N.C.

La apertura de propuestas se llevará a cabo el día 23 de febrero de 1976 a Hrs. 16 y 30, en la Jefatura de Operaciones en reunión de la Junta de Licitación del Servicio Nacional de Caminos.

DIVISION DE RELACIONES PUBLICAS

Ministerio de Industria, Comercio y Turismo

Corporación Boliviana de Fomento Aviso de Remate

Se hace saber al público en general que, la CORPORACION BOLIVIANA D FOMENTO de conformidad con la Resolución Suprema Nº 178888 de 9 d enero del año en curso, el día 2 de febrero de 1976 a horas 15.00 y siguiente procederá a la venta en sub pasta pública de los bienes inmuebles, muebles y se movientes existentes en el P oyecto Ganadero de "RIO GRANDE", ubicado e la provincia Obispo Santistevan del Departamento de Santa Cruz, sobre la base del avalúo practicado por la Dirección General de Control de Bienes del Estado de acuerdo al siguiente detalle:

1º. lote: Propiedad rural. Tierras, alambradas, potreros, pozos bebedores, con una superficie de 8.861 Has sobre	$b. 2.165.100.–
2º. lote: Maquinaria, equipo agrícola y otros, sobre	518.000.–
3º. lote: Ganado Equino: Caballos, mulas, yeguas y otros, sobre	87.000.–
4º. lote: Ganado Bovino. Toros puros y toretes Nelores, sobre	135.500.–
5º. Lote: Ganado Bovino. Vacas importadas y nacidas en Todos Santos	1.101.000.–
6º. Lote: Ganado Bovino. Vaquillas nacidas en Todos Santos y Rio Grande	413.000.–
7º. Lote: Ganado Bovino. Toros y novillos nacidos en Todos Santos y Rio Grande	308.500.–
8º. Lote: Ganado Bovino. Terneros nacidos en Rio Grande el año 1975	68.500.–
	$b. 4.794.600.–

Los interesados en dicho remate pueden ocurrir el día y hora señalados al Hall de la Contraloria Departamental de Santa Cruz, previo el depósito del 5% de la base fijada, conforme a ley.

Mayores informaciones y detalles pueden solicitarse a la División de Proyecto de la Corporación Boliviana de Fomento, situado en la Av. Camacho esquina Bueno, edificio "La Urbana", 4º piso -La Paz.

La Paz, enero de 1976.

Lic. Hugo Salazar Salmón
SUBCONTRALOR GENERAL DE LA REPUBLICA

Gral. de Brig. Antonio Rojas Montalvo
GERENTE GENERAL DE CBF

Lic. Angel Tárraga Rodas
DIRECTOR DE CONTROL DE BIENES DEL ESTADO

Cobija no tiene instalada red de alcantarillado

"La ciudad de Cobija es la única que no cuenta con una red de alcantarillado público y la mayor parte de este servicio se efectúa mediante pozos sépticos", según se da cuenta en un boletín oficial relacionado con estudios efectuados por la Dirección de Desarrollo Urbano, del Ministerio de Urbanismo y Vivienda.

"Esos estudios -dice el comunicado- revelaron que el 24 por ciento del área urbana como promedio en las ocho capitales de departamento, está servida por alcantarillado público. Tomando en cuenta el total de la población del país, la cifra representa el ocho por ciento".

En otra parte de la información se afirma que, en lo que concierne a la población con servicio de excretas o alcantarillado alcanza a un tres por ciento, cifra relativamente significativa, pues hasta hace pocos años era cero".

Se refiere también que "se ha establecido que la mayor parte de los sistemas de alcantarillado datan de 1920 y 1940 y que en la actualidad se hallan considerablemente deteriorados. Originalmente en La Paz, Oruro y Cochabamba, el sistema consistía en dos redes, una destinada a las aguas pluviales y otra a los deshechos líquidos. La serie de reparaciones y reformas ha conducido a la unión de ambos sistemas provocando los consiguientes trastornos. El más moderno sistema de alcantarillado, incluyendo sistema de tratamiento primario para aguas servidas es el de la ciudad de Santa Cruz".

Se informa, finalmente, que en conocimiento de la situación de los servicios de alcantarillado en el país, "el Gobierno ha instruido a los organismos pertinentes para que en el Plan Quinquenal que organiza este año, se programen substanciales avances en materia de alcantarillado. Las primeras ciudades que cuentan con trabajos avanzados o a punto de comenzar son Cochabamba y La Paz. Posteriormente se beneficiará a Sucre y Oruro".

- MINISTRO VENEZOLANO.-- Octavio Quero Morales, Ministro de Planeamiento de Venezuela cumplió ayer una intensa labor, entrevistándose con el Presidente Banzer. Canciller de la República y otras autoridades vinculadas a la programación de los planes de desarrollo. El visitante, al mediodía, almorzó en el Palacio de Gobierno con el Jefe del Estado. En la tarde ofreció una conferencia en la que explicó detalladamente su labor cumplida durante su permanencia en La Paz. Informó que los créditos que concederá su país, serán canalizados a través de las fuentes internacionales de financiamiento. Calificó las relaciones boliviano-venezolanas como muy cordiales y cada vez más vigorosas. En la charla con los periodistas, el citado Ministro dijo que su Gobierno y la prensa venezolana siguen con interés las tratativas para resolver el problema de la mediterraneidad boliviana.

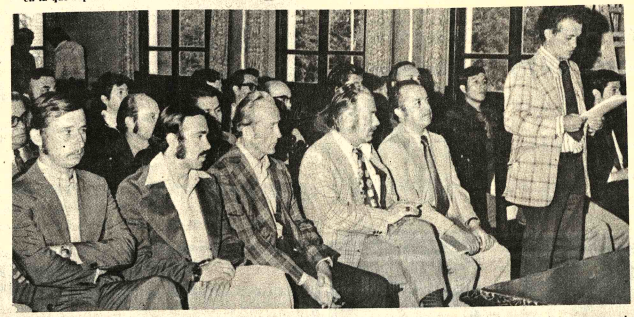

- NEGOCIACIONES.-- Durante intensas negociaciones cumplidas ayer en Cochabamba, se logró un acuerdo global para superar el problema de "Manaco". En la foto se ve al gerente de esa fábrica, José Batek, explicando los puntos de vista de la empresa, junto a él a los 23 técnicos extranjeros.

Ministro de Finanzas asegura que 1976 no será muy difícil

Habrá continuidad en la política económico-financiera

El Ministro de Finanzas, Lic. Carlos Calvo, en entrevista exclusiva concedida a PRESENCIA, aseguró que el año 1976 no será muy difícil y que habrá continuidad en la política económica-financiera del país con relación al año pasado.

Respondiendo a una pregunta sobre la situación económica-financiera para el presente año, el Lic. Calvo manifestó que "preferimos manejar nuestras finanzas públicas en forma controlada y quizás con un criterio conservador".

"No preveemos que el año 1976 no sea más difícil que 1975, gestión en la que hemos tenido bastante éxito, no obstante la situación provocada por la baja cotización de los productos de exportación, precios que -según nos parece-no se levantarán rápidamente, siquiera hasta el final del presente año", afirmó.

El Ministro de Finanzas añadió que "no se anticipa una situación muy difícil, sino continuidad en los precios internacionales, al igual que el año 1975".

PRESUPUESTO

Con relación al presupuesto general de la Nación, el Lic. Calvo dijo que una de las primeras tareas que se impuso desde que se hizo cargo del despacho, es la conclusión de este importante documento.

Estima que el trabajo será concluido, internamente, hasta fines del presente mes, pero deshechó la posibilidad de que sea presentado a consideración del gabinete el próximo viernes 30 del presente mes.

"Todavía existen variantes y ajustes y es prematuro hablar de cualquier detalle relacionado con el presupuesto";- afirmó.

Sin embargo, el Ministro de Finanzas adelantó que el presupuesto general de la Nación, "será austero y básicamente equilibrado de tal manera que nos permita controlar el proceso inflacionario del año 1975 que estuvo por debajo del 10 por ciento.

Sobre el particular, el Lic. Calvo manifestó que el porcentaje inflacionario registrado en el país durante 1975, es una cifra extraordinaria, "no sólo dentro del ámbito latinoamericano sino para cualquier país desarrollado; por lo que es importante mantener ese ritmo aceptable y controlado".

POLITICA ECONOMICA

Refiriéndose a la política socio-económica del país, el Ministro de Finanzas, dijo que "existen lineamientos claros y concretos para continuar con la política socio-económica a mediano plazo".

Indicó que básicamente los sectores más importantes dentro de esta política, son los recursos naturales.

"Los hidrocarburos y la minería, son los dos grandes pilares que apoyan nuestro proceso de desarrollo y deben producir recursos para reinvertirlos en otros sectores",- manifestó el Lic. Calvo.

Agregó que otros sectores de importancia que coadyuvan al desarrollo económico y social del país, son el agropecuario y el industrial selectivo eficiente, aparte de la agroindustria.

FINANCIAMIENTO EXTERNO

Respecto al financiamiento externo el Lic. Calvo manifestó que es un proceso permanente.

Señaló que hay un grado de selección para llevar a cabo inversiones con financiamiento externo."Es una relación que existe entre el servicio de la deuda externa, el monto anual que se debe amortizar por concepto de capital e intereses, con relación al monto anual de nuestros ingresos por exportaciones, relación que es altamente satisfactoria dentro de todos los parámetros internacionales"- dijo.

Manifestó que se "pone mucha atención en la utilización de esos recursos externos, para que una vez invertidos, generen su propia fuente de recursos".

EL BID

El Ministro de Finanzas dijo que la llegada del presidente del Banco Interamericano de Desarrollo no dará lugar a un diálogo sobre proyectos específicos.

Manifestó que "con el Lic. Antonio Ortiz Mena, se tomarán contactos en forma general; El tendrá la oportunidad de ver el progreso de nuestro país en los últimos años"

CASO ADUANA

Preguntado sobre caso provocado por el Director General de Aduanas y el exinspector de esa institución, el Ministro Calvo dijo que "la posición es bien simple". Indicó que a solicitud del Cnl. Hernán Castro Villazón, se ha pedido al Sr. José Luis Arce del Castillo fundamente las observaciones que formuló contra el primero. Agregó que luego de una conversación que sostuvo con Arce del Castillo, éste se comprometió a "hacer llegar todo lo que tiene".

EL MINISTERIO

Finalmente, preguntado sobre el actual funcionamiento del Ministerio de Finanzas, el Lic. Calvo dijo que es bueno. "Hay gente capaz, y se realiza un trabajo intenso para mejorar la eficiencia de este ministerio. Es importante que comencemos a disminuir la burocracia, agilizar los trámites, que no hayan colas, que desaparezcan el vuélvase mañana; es una meta que nos hemos fijado; no se lo puede medir a corto plazo, pero hay que comenzar".

Nueva ronda de negociaciones

Se llegó a acuerdo global sobre el problema Manaco

..COCHABAMBA 27 (PRESENCIA) - Gobierno, trabajadores y empresa llegaron ayer a un acuerdo global sobre el conflicto de la fábrica "Manaco", después de que en la mañana los obreros ingresaron a una huelga de hambre a raíz de 13 despidos, la que fue suspendida en horas de la tarde después de prolongadas reuniones de conciliación entre las partes en conflicto.

Tras ocho horas de negociaciones, con participación del Ministro de Trabajo y autoridades políticas del distrito, además de la presencia de delegados obreros y empresariales, se consiguió en la tarde un acuerdo global, cuya parte fundamental se refiere al retorno al trabajo a partir de mañana jueves.

Mañana, informó el Ministro de Trabajo, se discutirán los detalles para resolver el conflicto definitivamente.

La gerencia de Manaco anunció ayer su intención de cerrar la fábrica de Quillacollo.

Durante la mañana de hoy, tanto trabajadores como autoridades del Gobierno, expresaron su preocupación ante el pedido de la Gerencia de Manaco de suspender sus actividades en Bolivia.

En la prolongada reunión, los trabajadores fundamentaron ampliamente su pedido de revisar la estructura productiva propuesta por la empresa, afirmando que las condiciones serán inconvenientes por las incomodidades que supondría para la actividad de los obreros.

La reanudación del diálogo, según se explicó hoy, dio lugar a una nueva ronda de negociaciones a fin de lograr "una solución integral" y conseguir una armonía obrero-patronal.

AMPLIADO DE COORDINADORES EN LA PAZ

Un ampliado de coordinadores laborales fabriles, constructores y gráficos se iniciará hoy en nuestra ciudad a las 10.00 horas, con el fin de analizar aspectos relacionados con el problema de trabajadores y empresarios de la firma Manaco de Cochabamba.

Algunos coordinadores fabriles y gráficos fueron entrevistados por PRESENCIA y confirmaron la realización del citado ampliado tripartito, a tiempo que prometieron emitir un pronunciamiento sobre el asunto, al término de la reunión.

NEGATIVA

Uno de los entrevistados, Samuel Riveros, coordinador de la Confederación de Fabriles, rehusó dar opiniones sobre el problema surgido en la fábrica Manaco manifestando: "No podemos hablar...".

Dijo que no se había adoptado posición alguna en torno a ese caso, que ya dura dos semanas, "porque no se cuenta con suficiente información, pero la posición podrá surgir al término del anunciado ampliado".

GRAFICOS

Se pudo confirmar que los trabajadores gráficos pospusieron la realización de un paro de labores en apoyo de sus colegas de la empresa Manaco. El paro debió haberse realizado ayer, previa notificación al Ministerio del Trabajo.

Estaño se cotizó ayer en $us. 2,81

- El estaño se cotizó ayer en el mercado de Londres en 2.81 dólares por libra fina.

Los demás metales, registraron los siguientes precios:
Plomo, 0,15 dólares por libra fina
Zinc, 0,31 dólares por libra fina
Cobre, 0,53 dólares por libra fina
Bismuto, 7,50 dólares por libra fina.
Cadmio, 1,82 dólares por libra fina.
Wolfram, 88,08 dólares por U.M.F.
Antimonio, 20,00 dólares por U.M.F.
Plata, 3,86 dólares por onza troy
Oro, 126.00 dólares por onza troy

NUEVA YORK

- NUEVA YORK, 27 (AP).-- Precios de hoy de metales no ferrosos:
Aluminio .41 centavos la libra, Nueva York
Antimonio, 1.60 dólares la libra, Nueva York
Cobre 63 5/8 centavos la libra, Connecticut
Plomo .19 centavos la libra, Nueva York
Zinc, 37 centavos la libra, San Luis
ESTANO 3.1262 dólares la libra, Nueva York
Mercurio 120 dólares el frasco, Nueva York
Oro 125.75 dólares la onza, Nueva York
Plata, 3.903 dólares la onza, Nueva York

Presupuesto de Alcaldía paceña para 1976 es de $b. 500.000.000

..El presupuesto de egresos de la Municipalidad de La Paz para el año 1976 ha sido fijado en 500.000.000 de pesos bolivianos, divididos en dos rubros: 300 millones provenientes de recursos propios y 200 millones de créditos para inversiones.

La información fue dada por el Director de Finanzas Municipales, Lic. Fernando Barthelemy, durante una entrevista con representantes de la prensa. Informó también que las recaudaciones del año 1975 superaron a las del año anterior en 40.000.000 de pesos bolivianos, lo que significa un incremento de 36%.

Barthelemy, explicó que ese incremento no sólo se debe al crecimiento vegetativo de la ciudad, sino también a los métodos empleados en la recaudación. Agregó que, al margen de las recaudaciones propias, la Municipalidad recaudó fondos para tres entidades: SAMAPA $b. 20.400.000; Universidad Mayor de San Andrés, $b. 25.700.000; y Tesoro Nacional, $b. 3.700.000.

La Alcaldía además tiene otros ingresos como ser el impuesto sobre alcoholes, que se hace efectivo a través de las oficinas distritales de la Renta, o sea, en el lugar de producción. Señaló también el impuesto a la cerveza y el recargo a las tarifas de energía eléctrica, y otros recursos como el pago por instalaciones de urbanizaciones nuevas, servicios públicos y fijación de línea y nivel. Calificó de "buena" la recaudación de 1975.

Agregó que este año se puede obtener una mayor recaudación "sin crear nuevos impuestos, simplemente ajustando los mecanismos de recaudación y pidiendo a los contribuyentes mayor cumplimiento en sus obligaciones tributarias".

Añadió que 1976 será un año de inversiones, creación de infraestructura y de la iniciación de los estudios para el Plan Regulador de la ciudad.

- ENTREGA.- Miembros de la Comisión Episcopal de Educación entregan al Subsecretario de Educación Urbana el texto de Lenguaje del Ciclo Intermedio que fuera ganador del Concurso Nacional de Textos Escolares.

Comisión Episcopal

Entregaron texto de lenguaje al Ministerio de Educación

..Representantes de la Comisión Episcopal de Educación entregaron ayer a autoridades del Ministerio de Educación y Cultura el texto de Lenguaje para Ciclo Intermedio que ganó el primer premio del Concurso Nacional de Textos Escolares, convocado por la Comisión Episcopal de Educación.

El Dr. Gonzalo Romero Pringle, Subsecretario de Educación Urbana, fue la autoridad encargada de recibir el nuevo texto escolar.

En el acto estuvieron presentes los miembros del Departamento de Textos Escolares del Secretariado de la Comisión Episcopal, Lic. Augusto del Castillo y Prof. Julio Gavilán; la Directora del Secretariado de la Comisión Episcopal, Lic. Teresa Valderrama, el Dr. Jorge Siles Salinas, miembro del Jurado Calificador del concurso.

Se encontraba presente, asimismo, la ganadora del concurso, profesora Gladys Meneses de Fuentes.

El Dr. Romero Pringle felicitó a la Prof. Fuentes y a la Comisión Episcopal de Educación por la labor realizada. Expresó que el Ministerio de Educación estaba de parabienes por la ejecución de estas obras "que prestigian al magisterio nacional, al mismo tiempo que resolvía problemas fundamentales de educación como el de substituir textos extranjerizantes por obras nacionales, cubriendo la deficiencia de textos escolares de nuestro país".

El Lic. Augusto del Castillo, en representación de la entidad episcopal, agradeció al Dr. Romero Pringle y, por su intermedio, al Ministro del ramo, por la eficaz colaboración que prestan a la materialización de trabajos como el presente, que llenan una necesidad de la educación nacional, expresó.

Informó también que el libro se imprimió en los talleres de "Editorial Lux" y su costo al público es de $b. 15 el ejemplar. Aclaró que la impresión contó con la dirección técnica e ilustraciones del Departamento Nacional de Curriculum del Ministerio de Educación.

Por fallas geológicas

Se postergó inauguración de la represa "El Salto"

La inauguración de la represa "El Salto", ubicada en la jurisdicción de Aiquile, del Departamento de Cochabamba, fue postergada indefinidamente, debido a fallas geológicas que se produjeron en la construcción.

De acuerdo a los informes de las autoridades del Servicio Nacional de Desarrollo de la Comunidad, se sabe que técnicos ingenieros y personal especializado y maquinarias pesadas trabajan en la reparación de la represa. Los técnicos están realizando estudios de los suelos para conocer en detalle de los móviles que determinaron las fallas geológicas.

Los objetivos de Desarrollo de Comunidades expresaron que la obra debía haberse entregado al servicio de la población aiquileña en estos días, pero que las fracturas subterráneas que ocasionaron filtraciones de consideración, obligaron a que se adopte la medida de postergar indefinidamente la inauguración.

Se aseguró que existe el propósito de entregar la obra, al servicio público, en el tiempo más breve posible. Descartaron toda posibilidad de que los problemas presentados en la represa "El Salto" afecten directa o indirectamente a los pobladores campesinos de la zona de Aiquile.

CONTINUA GIRA DE NATUSCH BUSCH

El Ministro de Asuntos Campesinos y Agropecuarios coronel Alberto Natusch Busch, retornará el viernes a La Paz.

¿LE URGE GANAR MAS DINERO?

Entonces, resuelva su problema convirtiéndose en un Técnico en Electricidad, Refrigeración y Aire Acondicionado. La Profesión mas Rápida y Lucrativa.

Siempre encontrará usted una fuente inagotable de ingresos, ocupando un alto puesto como Técnico, o en su propio negocio de Refrigeración, Acondicionamiento de Aire, reparación de Licuadoras, Lavadoras, Refrigeradores y muchos otros Enseres Eléctricos.

Además, nuestro curso le enseña la manera más económica de Establecerse en su propio hogar con mínima inversión.

Nuestro curso incluye Valioso Equipo Profesional. Sin Costo adicional.

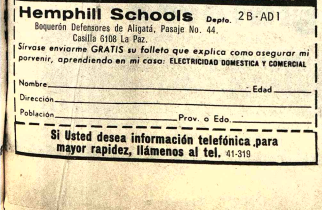

Pida informes Hoy mismo ! ¡Esta es la Oportunidad que usted esperaba!

CONJUNTO DE HERRAMIENTAS

Pida folleto Gratis

COMPROBADOR PROFESIONAL HEMPHILL

HEMPHILL SCHOOLS Boquerón Defensores de Aligatá, Pasaje No. 44. Casilla 6108 La Paz.

RECORTE Y ENVIE ESTE CUPON HOY MISMO

Hemphill Schools Depto. 28-AD1

Boquerón Defensores de Aligatá, Pasaje No. 44. Casilla 6108 La Paz.

Sírvase enviarme GRATIS su folleto que explica como asegurar mi porvenir, aprendiendo en mi casa: ELECTRICIDAD DOMESTICA Y COMERCIAL

Nombre_____ Edad_____

Dirección_____

Población_____ Prov. o Edo._____

Si Usted desea información telefónica ,para mayor rapidez, llámenos al tel. 41-319

Locación de los cines "La Paz" y "Miraflores"

..La Caja Ferroviaria de Seguro Social, invita a presentar proposiciones para la locación de las salas cinematográficas de su propiedad "La Paz" y "Miraflores", situadas en las calles Ayacucho y Díaz Romero respectivamente de esta ciudad, haciendo referencia a los siguientes puntos:

a) Alquiler mensual que se pagaría por el cine "La Paz" y/o "Miraflores" y plazo de locación.
b) Forma de pago y garantías que ofrecen.
c) Referencias bancarias y comerciales.
d) Mejoras que realizarían en los locales.

Las proposiciones deberán ser presentadas hasta horas 18 del día viernes 30 del presente mes en la Secretaría del Directorio. (Ayacucho esquina Mercado, 5° piso).

GERENCIA GENERAL

La Paz, enero de 1976

Estudian reformas de seguro social

..Los Coordinadores laborales del sector de comercio de La Paz analizarán la disposición legal que prescribe la reforma de seguridad social en Bolivia.

Los dirigentes se reunirán en las oficinas del Fondo Complementario de Comercio para escuchar las explicaciones del Gerente de esa entidad, sobre los alcances del Decreto Supremo 13214.

La reunión se realizará con los auspicios del Instituto Boliviano de Seguridad Social (IBSS), que ha solicitado a los Fondos Complementarios e instituciones gestoras de la seguridad social, considerar los alcances del Decreto sobre reformas de seguridad social.

Empresa Nacional de Ferrocarriles

Aviso a pasajeros del Ferrobus Nº. 12

de La Paz a Cochabamba, día sábado 31 de enero /76

Se pone en conocimiento de las personas que hubiesen adquirido pasajes de La Paz a Cochabamba, para el ferrobus del día sábado 31 del mes en curso, que el mismo saldrá de La Paz a Hs. 8.30 de la mañana, en lugar de las 10.30 que es el horario fijado, en razón de tener que efectuarse trabajos de empalme de la nueva variante en el Ramal Cochabamba, con el fin de mantener normal el servicio en la presente época de lluvias.

El ferrobus de itinerario de Cochabamba a La Paz, correspondiente al día sábado 31 del corriente mes, saldrá de la Capital del Valle en el horario normal establecido (7.30 a.m.)

Igualmente, el Ferrobus y el "Tren Expreso" de La Paz a Cochabamba partirán de la ciudad de La Paz, en el Horario habitual de las 10.30 a.m. y 23.30 p.m. respectivamente del día domingo 1° de febrero próximo.

La Empresa, encarece tomar nota de la presente comunicación, para evitar dificultades o perjuicios.

La Paz, 28 de enero de 1976
RELACIONES PUBLICAS "ENFE"

Editorial y Librería "Don Bosco"

Comunica al Magisterio en general que están en venta los siguientes:

PROGRAMAS OFICIALES

INTERMEDIO	MEDIO
Lenguaje y Literatura	Lenguaje y Literatura
Ciencias Naturales	Ciencias Naturales
Matemáticas	Matemáticas
Estudios sociales.	

Ventas en las principales Librerías del país.

LA PAZ: Librería "DON BOSCO" y otras.
SUCRE: Librería "Derby".
ORURO: Librería "Oruro" y "Reynita".
UYUNI: Librería "Alvarez".
COCHABAMBA: Librería "Camipetrol", Librería "Barcelona"
TARIJA: Librería "Nuevos Tiempos".
SANTA CRUZ: Rivera Hnos.
POTOSI: Librería "Popular".

Colegio de Economistas de La Paz

"PROFESIONALES" EN CONAVI

Aplaudimos y apoyamos plenamente la valiente como digna posición del COLEGIO DE ECONOMISTAS DE BOLIVIA, hecha pública mediante nota de 14 de enero en curso, en su lucha por la DEFENSA INTRANSIGENTE DE LA PROFESION: CONTRA EL EJERCICIO ILEGAL DE ESTA Y EL USO INDEBIDO DEL TITULO PROFESIONAL. Aclaramos rotundamente que nuestra conducta no ha sido ni será la de salir en defensa de personas, sino de los sistemas, leyes y usos del país.

Por esta razón, consideramos que deben ser las Autoridades Nacionales las llamadas a cumplir y hacer cumplir las leyes bolivianas. Emplazamos, en consecuencia, al señor ANTONIO GAYA ROJAS, Ejecutivo de CONAVI, demuestre que está ejerciendo sus funciones de acuerdo con las normas del Decreto Ley Nº. 12042 de 6 de diciembre de 1974. Otorgamos, al nombrado, cuatro días de plazo para que EXHIBA su respectivo TITULO.

La Paz, 27 de enero de 1976

EL DIRECTORIO

Un fondo para la cultura

Por ARTURO USLAR PIETRI

PARIS (ALA).- La promoción y la difusión de la cultura se ha convertido en una responsabilidad del Estado. Casi con la misma importancia que los Gobiernos dan a la salud o a la educación se plantea hoy la necesidad de que tomen a su cargo una responsabilidad fundamental en lo que se refiere a la cultura. Poco a poco, y con mayor aceleración en los dos últimos decenios, se han ido creando en todos los países Ministerios y organismos superiores encargados de los asuntos culturales, no sólo en aquellos de vieja tradición artística sino también en casi todos los que se auto - definen como en vías de desarrollo.

No es cuestión sencilla y que no suscite problemas y dificultades. Ya hoy no basta con sostener museos y escuelas de artes, ni con ejercer alguna manera de mecenazgo, en forma de premios y bolsas de estudio, en favor de escritores y artistas, sino que se pretende convertir en realidad y función diaria el derecho de todo hombre a participar en los bienes culturales. La lista del catálogo de los derechos ha ido creciendo desde que la formularon los revolucionarios del siglo XVIII. Para Dantón, después del pan, la instrucción era la primera necesidad del pueblo. La lista de nuestros días es mucho más extensa y compleja e incluye de manera prominente la cultura.

Ya no solo es esta una preocupación nacional que cada Estado trata de encarar por sus propios medios, sino que, como el desarrollo o la salud, se ha convertido en un tema fundamental de la política internacional. La creación de la UNESCO, como dependencia de las Naciones Unidas, obedeció a esta intención. Se quería contar con un organismo internacional, de alto rango que se encargará de todo lo relativo a la educación, la ciencia y la cultura en dimensión mundial. Desde la publicación de libros, y la formación de archivos documentales, hasta el rescate de grandes obras de arte y la formación de expertos, la UNESCO ha desarrollado una meritoria labor en este variado campo. Ahora acaba de dar otro paso de mayor importancia con la creación del Fondo Internacional para la Promoción de la Cultura.

Se trata de un fondo formado y alimentado por los aportes de los Estados, que dispondrá anualmente de una suma considerable para cooperar con los países miembros en actividades de formación y difusión cultural. Para constituir el cuerpo gobernante de esta nueva institución se ha designado un grupo de quince personalidades, escogidas por sus calificaciones en este campo y que representan el mayor equilibrio, geográfico posible.

Ya está creado el Fondo y designado su cuerpo directivo. Ahora comenzarán las verdaderas dificultades. Las mismas con las que han tropezado, hasta ahora, todas las iniciativas similares realizadas en la esfera nacional.

El debate es amplio y vario. Bastaría leer todo lo que se ha publicado en Francia, desde los más diversos puntos de vista, sobre las actividades y fallas del Ministerio de la Cultura. Todo el mundo está de acuerdo en que se debe proteger y difundir la cultura, pero las dificultades comienzan desde que nos hacemos la simple pregunta de cuál es la cultura que se va a proteger y difundir.

En este punto los pareceres no solo son divergentes, sino hasta abiertamente y pugnazmente contradictorios. Desde los que preconizan un programa de popularización de la gran herencia universal de la alta cultura: los griegos, arquitectura medieval, arte del Renacimiento, Cervantes Shakespeare, Miguel Angel, Mozart, el romanticismo, los impresionistas, Picasso, Stravinsky y todo el panteón de los grandes creadores del pasado, hasta los que se oponen a semejante posibilidad y en nombre de concepciones de la dinámica política, invocan a las más variadas y anárquicas versiones de sus propias revoluciones culturales.

Todo en nuestros días está teñido y deformado por la política. Todo fatalmente se nos ha ido convirtiendo en política activa o en política potencial. Por este camino la posibilidad de aceptar cualquier determinado programa de difusión cultural tropieza con muchos obstáculos. Desde los que piensan que la música de Beethoven afirma un contenido político de clase y de privilegio, hasta los que opinan que hay que crear todo de nuevo, en una caótica tentativa de cortar toda conexión con la historia.

Es ya bastante sintomático y triste que hayamos podido descender a juzgar la poesía isabelina, como si sólo fuera un chato programa de acción política, o a pensar que ningún goce de belleza puede ser deparado al hombre que no está directamente al servicio de una ideología. En este camino estamos al borde de llegar a la actitud de aquellos místicos antiguos, que por miedo al pecado y a las ocultas tentaciones del Maligno, llegaban a la supresión de todas las necesidades y de todos los deseos, porque cualquiera de ellos, hasta el más inocente y aparentemente inocuo, podía ser una sutil trampa del diablo.

Sería absurdo que llegáramos a declarar una tregua general de la actividad cultural hasta que logremos alcanzar un consenso suficientemente amplio sobre su contenido y sus fines.

Mientras el debate político e ideológico prosigue, el hombre no sólo no debe renunciar a su gran herencia cultural, en la que reposa todo el testimonio de la grandeza humana, sino que tiene en ella su más grande estímulo para seguir luchando y creando. (ALA).

RAMIRO CONDARCO MORALES, Segundo Premio Nacional 1975, cuando es congratulado por el Presidente Hugo Banzer Suárez. La ceremonia de entrega del Premio al ganador del Concurso de Ensayo sobre la Fundación de Bolivia, convocado por la Presidencia de la República, se realizó ayer en el Salón de los Espejos del Palacio de Gobierno. Condarco Morales obtuvo el Segundo Premio con su ensayo "Orígenes de la Nación Boliviana".

Ramiro Condarco Morales recibió el Segundo Premio Nacional 1975

Ayer al mediodía, en el Salón de los Espejos del Palacio de Gobierno, el Presidente de la República entregó al historiador Ramiro Condarco Morales el Segundo Premio Nacional 1975, en la parte central de un acto que congregó a intelectuales, autoridades de Gobierno, diplomáticos e invitados especiales.

De este modo llegó a su término el Premio Nacional "Presidente de la República", certamen que en ésta su primera versión tuvo como tema la "Fundación de la República".

Ocho historiadores nacionales participaron en el concurso, convocado el pasado año como parte del programa de homenaje al Sesquicentenario de la República. El Jurado Calificador, presidido por el escritor Oscar Cerruto, declaró desierto el Primer Premio y otorgó el Segundo al trabajo "Orígenes de la Nación Boliviana" de Ramiro Condarco Morales.

El ensayo premiado será publicado en el curso de este año por el Instituto Boliviano de Cultura.

La ceremonia fue abierta con el discurso del escritor Oscar Cerruto. El presidente del Jurado Calificador dijo que el certamen -cuyo resultado es inobjetable- es una prueba de que los poderes públicos desean enaltecer la labor creadora de los intelectuales.

El programa continuó con la lectura del Acta del Jurado, a cargo de Juan Siles Guevara.

El Presidente de la República, al entregar el Premio Nacional a Condarco Morales, expresó que la política cultural del Gobierno se inspira en el firme convencimiento de que el desarrollo económico-social debe estar en función del desarrollo de la educación y la Cultura. Agregó el Primer Mandatario que "el Premio Nacional está destinado a establecer una decorosa recompensa en favor de quienes consagran su capacidad y su vida a la producción de los frutos del espíritu".

Finalmente el premiado historiador Ramiro Condarco Morales, en su discurso de agradecimiento, dijo que por primera vez el Estado sitúa al quehacer intelectual en un justo lugar.

Condarco Morales es autor de "Zárate, el temible Willka", "El escenario andino y el hombre" y otros estudios históricos.

Conferencia

El Lic. Fernando Cajías dictará una conferencia sobre las conclusiones de su tesis "Atacama entre 1825 y 1842".

La disertación tendrá lugar mañana a horas 18 y 30, en la Discoteca de la Universidad Mayor de San Andrés. Auspicio del Instituto de Investigaciones Históricas de la UMSA (Archivo de La Paz).

Instituto Boliviano de Cultura Hispánica y Círculo Juvenil de Cultura Hispánica

Invitan a la presentación del libro de poemas "Horas Mías" de la Srta. Patricia Guzmán.

Se efectuará hoy Miércoles 28 de enero, a horas 18.30 en el local del Instituto Av. Arce 2458 esq. Plaza Isabel La Católica.

La Paz, enero , 1976

ARTE Y CULTURA

ORURO, SEDE DE CONFEDERACION BOLIVIANA DE ETNOMUSICOLOGIA

ORURO, 27 (PRESENCIA).- En los organismos que cultivan las artes nativas y, en general, entre las entidades artísticas y culturales de esta ciudad fue recibida con satisfacción, la designación de Oruro, como sede permanente de la Confederación Boliviana de Etnomusicólogos, Folclorólogos y Folcloristas. El entusiasmo es compartido por toda la población, considerando que es un reconocimiento a la Capital Folclórica de Bolivia.

La designación fue hecha, por unanimidad en la última plenaria de la Primera Conferencia Nacional de Etnomusicología y Folclore que recientemente clausuró sus deliberaciones, en La Paz. Esta información y otras relativas a ese evento, fueron dadas ayer por miembros de la delegación que representó a Oruro.

Los ejecutivos de la recien organizada Confederación Boliviana de Etnomusicólogos, Folclorólogos y Folcloristas, con sede en esta ciudad son: Presidente Alberto Guerra, Gutierrez; Primera Vicepresidenta, Nelly Vásquez de Blacutt; Segundo Vicepresidente, Alberto Medina Mendieta. El periodista Elias Delgado Morales tendrá en La Paz, las funciones de coordinador entre el Comité Ejecutivo de Oruro y las instituciones superiores, con sede en la ciudad del Illimani.

BUEN TRABAJO

Los integrantes de la delegación orureña, explicaron que la representación local, trabajó con empeño en la Primera Conferencia Nacional de Etnomusicología y Folclore, destacándose por su disciplina, organización y aporte profesional.

Expresaron que fue la única delegación que entregó, con anterioridad a las deliberaciones, sus ponencias, las que, multicopiadas, fueron distribuidas entre las representaciones asistentes y sirvieron en muchos casos de lineamiento para las reuniones de la Conferencia.

Los integrantes de la flamante Confederación, hicieron conocer algunos de los proyectos que alientan, entre ellos: La organización de un Comité Consultivo, la realización de cursos zonales para capacitar a los elementos jóvenes en las diversas especialidades artísticas y folclóricas.

Exposición

En la Casa Municipal de Cultura "Franz Tamayo" ha sido abierta una exposición de miniaturas artesanales, que pertenecen a familias paceñas.

Esta excelente muestra ha despertado singular interés en el público que debe formar fila para entrar en la Sala de Exposiciones. Las bellas miniaturas recuerdan al público la autenticidad que reinaba en épocas pasadas en la Feria de Alasita.

ICTHUS EDITORIAL Y LIBRERIA

Biblioteca Médica "De Vecchi"

LAS ENFERMEDADES DEL PELIGRO - Dr. A. Saponaro
CURACION DE LA ULCERA - Dr. P. Cavalli
LA ARTERIOSCLEROSIS - Dr. B. de Agostini
LA CURACION DE LA DIABETES - Dr. A. Saponaro
VENAS VARICOSAS Y VARICES - Prof. H. Boselli
ARTRITIS, ARTROSIS Y REUMATISMOS - Dr. Clement
LIBERESE DE LOS TRANSTORNOS NERVIOSOS - Dr. A. Saponaro

COMPRELOS EN: 16 de Julio 1800. LA PAZ. Representantes en SANTA CRUZ. España Nº. 51

"EL OTOÑO DEL PATRIARCA", EL LIBRO MAS VENDIDO EN ESPAÑA

MADRID, 27 (AFP) - El libro "El otoño del patriarca" del colombiano García Márquez fue el más vendido en España en 1975 pese a que apareció en otoño, reveló una encuesta del Instituto del Libro Español divulgada hoy aquí.

He aquí la lista de los otros nueve libros más vendidos en España:

2) "Confieso que he vivido", de Pablo Neruda.
3) "El varón domado", de Esther Vilar.
4) "La arboleda perdida", de Rafael Alberti.
5) "García Lorca asesinado, toda la verdad", de Vila San Juan.
6) "Los perros de la guerra", de Frederick Forsyth.
7) "La española en secreto", de Valverde y Abril.
8) "El exorcista", de William Peter Blatty.
9) "Sociología del franquismo" de Amando de Miguel.
10) "El triángulo mortal de las Bermudas", de Alejandro Vignati.

TESOROS DE LOS INCAS EN AUSTRIA

VIENA, 27 (IPS) - En el Museo de Etnología de esta capital se realiza actualmente una exposición del "Oro del Perú", que comprende los tesoros más valiosos de los Incas.

La colección, que procede de la célebre colección de Lima, está compuesta por coronas, copas, joyas y objetos de uso doméstico procedentes de las tumbas del período anterior a los Incas y en parte a la época incaica (años 300 a 1593 de la era actual).

La muestra ha sido asegurada en la suma de treinta millones de chelines austríacos. Su valor real, sin embargo, ha sido considerado "inestimable" por los expertos.

ARTE MEXICANO EN CHECOSLOVAQUIA

PRAGA, 27 (AFP) - Una exposición titulada "3.800 años de arte mexicano" fue inaugurada hoy aquí en el marco de la "Semana de la cultura mexicana en Checoslovaquia".

Esta retrospectiva, que fue expuesta anteriormente en la República Democrática Alemana, presenta una amplia selección de pinturas, esculturas, cerámica y vistas de arquitecturas desde el período precolombino al arte contemporáneo.

PROTESTA DE POETAS BRASILEÑOS

RIO DE JANEIRO, Enero (IPS) - El poeta Henry C. de Araujo (capital del Estado de Minas Gerais) y otros treinta poetas inéditos han decidido iniciar una manifestación de protesta para defender la poesía, ante Greenwich School de Belo Horizonte. Sostienen que los poetas son en la actualidad una minoría discriminada por los escuelas y universidades, editoriales, el Gobierno y el público lector.

El Greenwich School fue elegido como blanco inmediato de sus ataques debido a que éste acaba de dar a conocer un curso sobre "Literatura nueva" en el cual no se incluyó a ningún poeta, sino solamente novelistas y cuentistas.

Por inauguración

OFRECEMOS POR DEBAJO DEL COSTO:
60 REFRIGERADORES AL INCREIBLE PRECIO DE:
$b. 5.300.-- de 9 ½ pies 3
$b. 5.800.-- de 11 pies 3
Garantía un año
Servicio y repuestos permanentes varios colores
"Casa FENIX" Av. Mariscal Santa Cruz 1066 lado Colegio Sagrados Corazones . Teléfono 55511

LA CONTINENTAL DE SEGUROS Y REASEGUROS S.A.

Tiene el agrado de comunicar a su distinguida clientela y público en general, que mediante R.S. No. 177915 de fecha 14 de Agosto de 1975 y Resolución No. 03/76 de fecha 26 de Enero de 1976, dictada por la Superintendencia Nacional de Seguros y Reaseguros, ha sido debidamente autorizada para operar en el país como Entidad Nacional de Seguros, cuyas operaciones se hallan respaldadas por Instituciones Reaseguradoras, del más reconocido prestigio, en Inglaterra, Suiza y Alemania.

Estamos actualizados, actualícese Ud...le esperamos

LA CONTINENTAL
DE SEGUROS Y REASEGUROS S.A.

Cía. Afiliada a Alexander Howden Group-Inglaterra

Edificio Herrman (1er. Piso), Plaza Venezuela
Teléfonos: 25377-56355-50242-Telex (ITT) 3560010-(WC) BX 5343-Cables: Contseg
Casilla: 5959-La Paz, Bolivia

Agenda Femenina

El Capítulo Bolivia de la Liga de Mujeres de las Naciones informa que le ha llegado instrucciones de su sede central de Nueva York para que todas las solicitudes de las mujeres del país que hubieran realizado alguna labor de servicio para candidatearse al título de "Mujer de las Américas" que otorga esa entidad, los curriculum vitae de las candidatas deben ser enviados hasta el 30 del presente, en la Plaza Avaroa N° 2463, Tercer piso.

VOLUNTARIAS DEL HOSPITAL DEL NIÑO

Las Voluntarias del Hospital del Niño se reunirán el jueves, en casa de la señora María Eugenia del Castillo de Díaz.

INSTITUTO FRANCO-BOLIVIANO

Ayer tuvo lugar el acto de entrega de los planos aprobados por la Municipalidad para la construcción del nuevo edificio del Instituto Franco-Boliviano. Asistieron a la ceremonia el Embajador de Francia, señor Jean Louis Mandereau, representantes de la Municipalidad de La Paz y miembros del Comité del Instituto Franco-Boliviano que está integrado por personeros de la Embajada francesa y representantes de la Asociación de Padres de Familia del Colegio. Los trabajos de construcción en Achumani se iniciarán este año.

CENTRO DE FORMACION TECNICA

El Hogar María Cristina de Santa Rosa, de Cochabamba, dependiente de la Dirección Nacional del Menor, se convertirá en centro de formación técnico-profesional que permitirá a las egresadas del establecimiento solventar sus propias necesidades.

CIRCULO FEMENINO DE CULTURA HISPANICA

Las socias del Circula Femenino de Cultura Hispánica se reunirán el jueves, a horas 15 y 30, en el local de la entidad. En esa oportunidad, la señorita Rose Mary Buechler disertará sobre el tema "Potosí en el Siglo XVIII".

CURSO DE LIDERES JUVENILES

La Secretaría General de Deportes y Juventudes de la Dirección Nacional de Juventudes invita para hoy, a horas 19, al acto de clausura del curso de formación de "Líderes Juveniles" que se llevó a cabo del 10 de diciembre al 26 del presente. Asistieron al curso 40 alumnos.

El Presidente de la República, General Hugo Banzer Suárez, departe con un grupo de invitados a una copa de champagne que ofreció pasado el acto de entrega al ganador del Premio Nacional del Concurso de Ensayo, señor Ramiro Condarco Morales.

Sociales

REUNIONES

Los señores William Mc Donough, John Stavropoulos y la señora Virginia Willard, Vice presidente ejecutivo del Departamento Internacional, Vice presidente Senior y Encargado del Area Latinoamericana y Vice-presidenta y Representante en Colombia para el Grupo Andino del First National Bank of Chicago, respectivamente, ofrecerán el próximo martes un cocktail, en los Salones del Círculo de la Unión.

El Embajador de Venezuela y la señora de Delgado Balderrama ofrecieron una cena en honor del Ministro para Inversiones de ese país y la señora de Quero Morales por su visita a Bolivia.

Los integrantes de la Asociación del Personal Diplomático acreditado en La Paz se reunieron en un cocktail para despedir a los Secretarios de las Embajadas del Perú y Panamá, señores Domingo Da Fenio y Arquímedes Barrios y para recibir a los nuevos socios de la entidad.

El Consejero Económico de la Embajada de la Argentina, señor Juan Martínez ofreció un vino de honor para agasajar a un grupo de catedráticos que visita Bolivia.

El presidente del Directorio y Gerente General de Plasmar S.A. ofrecieron una recepción con motivo de la firma del contrato con Teléfonos Automáticos S.A. En la foto, los anfitriones, señores Félix Ballivián y Luis Palenque, departen con un grupo de sus invitados.

Los pies también deben ser elegantes

(EFE).- Con las lluvias y fríos, los pies tienen que volver a enfundarse y los creadores del calzado aprovechan la nueva estación para lanzar sus colecciones.

Esta temporada los zapatos adquieren forma más finas, desaparece la forma del zueco y las puntas, sin dejar de ser cómodas, se tornan más almendradas y redondas en algunos casos. Continuan los tacones altos, pero de equilibrio confortable, pues son anchos, sólidos, bien proporcionados, algunas suelas llevan un poco de suplemento para compensar la altura; suelas-taco (llamadas también suelas compensas), como se llevaron en los años 40. Hormas bastante cerradas en el sport y más abiertas, con bridas y trabillas en el de vestir, algunos zapatos tipo bailarín en la colección de Charles Jourdan.

EXTENSA GAMA DE BOTAS

La gran novedad la lanza el conocido zapatero italiano de Paris Andrea Pfister con su serie de calzado de tejido de franela y tweed combinado con cuero, predominan los tonos grises, color super-moda este invierno, y el tejido está especialmente tratado e impermeabilizado, no sólo es empleado en el zapato sport, también lo utiliza en las sandalias de fiesta, pero aquí sustituyen al cuero, el oro y la plata.

Vuelve de lleno la bota con diversidad de modelos que van desde la bota larga hasta media rodilla, de corte patentado que evita las arrugas (creación de Francois Villon), a los botos cortos y botines, pasando por una extendida gama de botas anchas y flexibles ninguna ciñe el tobillo, como en anos anteriores), de diferentes largos, materiales y coloridos.

CALZADO SPORT

Se lleva bastante la suela crepé, tanto en los zapatos bajos como en los de suela compensada; algunos tacones tipo bottier, hormas tipo "baby" o muy cerradas con cordones, algunos modelos de cuero rústico sin satinar, otros combina el ante y el cuero y se adornan con perforados y pespuntes. Además de algunas botas que son en su mayoría muy cómodas y prácticas.

CALZADO DE VESTIR PERO COMODO

Hormas finas y escotadas, con bridas y trabillas abrochadas o anudadas imperan en el calzado de vestir, tanto en los zapatos de mucho tacón como en los no exagerados. Pieles lisas y finas, algunos modelos con incrustaciones de piel de reptil sobre ante, haciendo bonita combinación. Los colores en armonía con la moda de vestir y combinando con bolsos y cinturones. Destaca, naturalmente, la original creación mencionada de Andrea Pfister, que impone los tejidos en alianza con el cuero.

UNIROYAL

Fallecimiento

En la paz del Señor y confortada con los auxilios de la Santa Religión ha dejado de existir la que en vida fué abnegada y virtuosa mujer

Srta. MARIA LUISA BRETEL ARRAZOLA

(Q.E.P.D.)

Margit K. v. de Bretel, hermana política; las familias Romero Bretel, Bretel Alcazar, Luza Bretel, Bretel Alvarez, Bretel Barba y Bretel Peña, sobrinos, los sobrinos nietos y demás familia ruegan a sus parientes, amigos y personas piadosas se dignen concurrir a la traslación de los restos mortales de la extinta al Cementerio General el día de hoy miércoles a horas 11.00 a.m.

El cortejo fúnebre partirá de la Av. Argentina 1870 -Miraflores

Favor que agradecerá la familia doliente.

Misas

Yolanda Raffo de Salmón, Emma Raffo de Castedo, Nellie Raffo de Moscoso hijas; los hijos políticos, nietos, bisnietos y demás familia de la que en vida fue:

Sra. Doña MARIA BEDREGAL de RAFFO

(Q.E.P.D.)

Invitan a la misa de cabo de mes que se oficiará en el Templo de María Auxiliadora (Prado) el día jueves 29 a horas 11.30

Su asistencia será muy agradecida por la familia.

La Paz, Enero, 1976

La familia de la que en vida fue abnegada esposa, madre y maestra Señora:

LUISA CORTEZ de MONCADA

(Q. E. P. D.)

Invita a sus parientes, amigos, Colegio "Franz Tamayo", Liceo Profesional "Uruguay", Asociación Cristiana Femenina, Club de Señoras "EL HOGAR", demás instituciones que perteneció y personas piadosas a la Misa que en sufragio del alma y recordando los seis meses de su sensible fallecimiento se mandará a oficiar el día de mañana Jueves 29 del presente a horas 11 a.m. en el templo de la Merced.

Su asistencia comprometerá la gratitud de la familia doliente.

La Paz, 27 Enero 1976

Tte. Gastón López, esposo, los hermanos políticos, sobrinos, y demás familiares de la que en vida fué

Prof. RUTH ARANIBAR de LOPEZ

Q. E. P. D.

Invitan a sus parientes, amistades y personas piadosas se dignen asistir a la misa que recordando el 1er. mes de su sensible fallecimiento se mandará oficiar el día de hoy miércoles 28 de los corrientes a hrs. 12 en punto en el templo de San Juan de Dios (calle Loayza).

Favor que comprometerá la eterna gratitud de la familia doliente.

La Paz, 28 de enero de 1976

AGRADECIMIENTO E INVITACION

Sr. Enrique Castellón Mercado, Sra. María Luisa Céspedes de Castellón; Sr. Hugo Avilés Porres, Sra. Teresina Saleg de Avilés, padres; Orlando, Noemí, Enrique, Grover, Mauro, Dolly, Elena, Carmen, Miriam, (ausentes) hermanos; Kismet (hermano ausente), tíos, hermanos políticos, sobrinos, primos y demás familiares de los que en vida fueron:

Tte. JOSE ANTONIO CASTELLON CESPEDES

Univ. GUELLY del ROSARIO AVILES DE CASTELLON

Niñito JOSE MARTIN CASTELLON AVILES

Q. E. P. D.

Invitan a la misa que en sufragio de sus almas, recordando el aniversario natal de JOSE ANTONIO, y los tres meses de sus sensibles fallecimientos, se mandará a oficiar el día de mañana JUEVES 29 a hrs. 12 m. en la Iglesia del "CORAZON DE MARIA" (Av. G. Busch).

El duelo se despide en la puerta del Templo. Su asistencia comprometerá la gratitud de los dolientes.

La Paz, enero de 1976

AGRADECIMIENTO E INVITACION

La familia del que en vida fué Señor Don

PEDRO MOSTEIRIN RODRIGUEZ

(Q. E. P. D.)

Invita a la misa que recordando los 9 días de su fallecimiento hará oficiar el día jueves 29 de enero, a horas 12.00, en el templo de Nuestra Señora del Carmen. (Calle Colón, esquina Ballivián).

No habrá postergación

El año escolar 1976 comenzará indefectiblemente el día 2 de febrero.

Hoy como ayer los escolares concurrirán felices a clases con Mochilas Freudenthal.

Siga la tradición... con carpetas Freudenthal

Buenos y nuevos modelos en calle Potosí 967.

La esposa del Canciller de la República, señora Amalia de Guzmán Soriano, ofreció un almuerzo en honor de la esposa del Ministro para Inversiones de Venezuela, señora Carmen de Quero Morales. En la foto, un aspecto de la reunión que tuvo lugar en los salones del "Hotel Libertador".

Fallecimientos

"BOLIVAR" S.A. DE SEGUROS

En la paz del Señor y confortada con los auxilios de la Santa Religión Católica ha dejado de existir la que en vida fue virtuosa y abnegada mujer

Srta. MARIA LUISA BRETEL ARRAZOLA

(Q. E. P. D.)

Margit. K. v. de Bretel, hermana política; las familias Romero-Bretel; Bretel Alcazar, Luza Bretel, Bretel Alvarez, Bretel Barba, Bretel Peña, los sobrinos, nietos y demás familia ruegan a sus parientes, amigos y personas piadosas se dignen asistir a la traslación de los restos mortales al Cementerio General el día de hoy Miércoles 27 a hrs. 11.00 a.m. el cortejo fúnebre partirá de la Av. Argentina Nº 1870

Favor que comprometerá la gratitud de la familia doliente.

La Paz, enero 1976

"BOLIVAR" S.A. DE SEGUROS participa el sensible fallecimiento de la que en vida fue su asegurada

Dña. MARIA LUISA ZEBALLOS v. de FUENTE

(Q. E. P. D.)

Estela Corrales de Carmona, Filiberto Corrales Zeballos y Graciela Corrales de Valdivieso hijos; Víctor Zeballos, Filemana de Condarí hermanos; Hugo Carmona y Alberto Valdivieso hijos políticos, y demás familia ruegan a sus amistades y demás personas piadosas se dignen asistir a la traslación de los restos mortales de la extinta al Cementerio General el día de hoy Miércoles 28 a hrs. 4 de la tarde.

El cortejo fúnebre partirá de El Alto La Paz Zona 16 de Julio Calle Roberto Dorado Nº. 514.

Favor que comprometerá la gratitud de la familia doliente.

La Paz, enero 1976

Misas

La familia del que en vida fue:

Don DARIO GUISBERT GUTIERREZ

(Q.E.P.D.)

Invita a sus parientes y personas piadosas, a la misa que recordando los tres años de su sensible fallecimiento se oficiará el día de hoy miércoles 28 del presente mes a horas 19.30.- en el Templo de la Recoleta.

Favor que comprometerá la gratitud de la familia doliente.

La familia de la que fue digna y abnegada madre

Doña ANGELICA RUIZ VELAZQUEZ

Q. E. P. D.

expresa su profundo agradecimiento a los familiares, amistades y vecinos que enviaron sus ofrendas florales y los acompañaron en su dolor e invitan a la misa que en sufragio de su alma y recordando los ocho días de su fallecimiento mandarán oficiar el día de hoy miércoles 28 del presente a horas 18 p.m. (6 de la tarde) en la Iglesia de Santo Domingo.

Favor que agradecerá la familia doliente.

Eloy, Raquel, Cnl. Alberto y María Murillo, hijos; Nélida Murillo hermana; Angelina M. de Murillo, Esperanza M. de Murillo, Laura C. v. de Murillo, Cármen Rose S. v. de Murillo, Ninfa S. v. da Murillo hijas políticas, los nietos, bisnietos, sobrinos y demás familiares de la que en vida fue Señora:

CLARA M. v. de MURILLO

(Q.E.P.D.)

ruegan a Ud. (s) se digne (n) asistir a la misa de réquiem que en sufragio del alma de la extinta y recordando los 3 años de su fallecimiento se mandará oficiar el día jueves 29 del presente a horas 11 y 20 a.m. en la Iglesia de San Agustín (lado Alcaldía).

Será favor que comprometerá la gratitud de la familia doliente.

El duelo se despide en la puerta del templo.

La Paz, Enero de 1976

AGRADECIMIENTO E INVITACION

María Paz, Isidoro y José Reverditto M., hermanos; Cármen y Genoveva de Reverditto, hermanas políticas; Enrique y René Salinas, Ruth de Casassa , Cármen de Ibáñez, Azucena y Juan San Martín R., sobrinos; Irene y Teresa de Salinas, Germán Casassa, Waldo Ibáñez y Malvy de San Martín, sobrinos políticos, los nietos y demás familiares de la que en vida fue:

Sra. ENRIQUETA REVERDITTO MARTORELL

(Q.E.P.D.)

agradecen los sentimientos de pesar recibidos de todos sus familiares, amistades, en especial del Taller de Costura de la C.N.S.S. e invitan asistir a la Misa que en sufragio de su alma y recordando los 8 días de su llorado fallecimiento, mandarán oficiar el día de hoy miércoles 28 del presente a Hs. 18.45 en la Iglesia de Nuestra Señora de los Remedios (Miraflores).

Su asistencia comprometerá la gratitud de la familia doliente .

Asociación de Copropietarios de Edificio "Alameda"

CONVOCATORIA

Se convoca a ASAMBLEA EXTRAORDINARIA de copropietarios del Edificio "Alameda", para el día de hoy MIERCOLES 28 DE ENERO DE 1976 a horas 18.30, con la siguiente ORDEN DEL DIA:

1.- CONSIDERACION Y APROBACION DE ESTATUTOS.

La reunión se llevará a efecto en el local del Club de La Paz, con el número de concurrentes.

EL DIRECTORIO

Calderas - Accesorios

En Existencia

Quemadores.
Válvulas
Tubo de nivel
Válvulas a solenoide
Trampas de vapor
Inyectores etc.

Por recibir

Calderas 30 - 40 - 70.000 Calorías.
Tableros de comando automático.
Termómetros
Manómetros
Transformadores de chispa
Presostatos
Bombas centrífugas
Filtros.
Válvulas de retención
Tanques intermediarios
Tanques para combustible

Informes: Teléfonos 54832 - 41411
Casilla 1714
La Paz.

Ogival

CON EL PESCADITO DE LA BUENA SUERTE

EL RELOJ SUIZO GARANTIZADO !!

Marca día y fecha

Ogival es robusto
Ogival es preciso
Ogival es elegante
Ogival es deportivo
Ogival es buena inversión

IBM de Bolivia S.A.

Necesita locales especiales para almacenes (depósitos) con una superficie de 150 metros cuadrados aproximadamente, en planta baja, con preferencia en el centro comercial de la ciudad. Referencias al Sr. Ronald Luzio, calle Mercado 1046, tercer piso, teléfonos 55526-51262).

Ministerio de Energía e Hidrocarburos

Dirección General de Hidrocarburos

AVISO

Se comunica a todas las empresas contratistas de servicios petroleros que conforme lo dispuesto en el Art. 56 del Decreto Ley 10170 Ley General de Hidrocarburos están obligados a registrar todos los contratos de servicios petroleros en esta Dirección General a más tardar hasta el día 15 de febrero del presente año, caso contrario no se dará curso a ningún trámite de liberación de materiales, vehículos o equipo petrolero.

La Paz, enero, 23 de 1976.

COBEE

COMPAÑIA BOLIVIANA DE ENERGIA ELECTRICA S.A. Subsidiaria Power Co.

Para mejorar el servicio que le presto, debo efectuar los siguientes CORTES DE ENERGIA

Zona: **VILLA COPACABANA** Dia JUEVES 29 de Hrs 13.30 a 18.15 afectando a las siguientes calles: CARLOS BLANCO desde Gral. Pedro Villamil hasta Antonio Velasco. GASPAR ARAMAYO en su totalidad. SEBASTIAN ACOSTA desde Pedro Villamil hasta Cnl. M. Alaiza y adyacentes. PORTOCARRERO desde Segurola hasta final, PADRE CORVERA desde Ascarrunz hasta final. ALVARO BARBA. CALISTO ASCARRUNZ desde Carlos Winner hasta final. CARLOS WINNER desde Calixto Ascarrunz hasta final, PEDRO VILLAMIL desde Vicente Burgoa hasta Carlos Winner.

Zona **SOPOCACHI ALTO** Dia: JUEVES 29 de Hrs. 14.00 a 17.00 afectando a las calles GENERAL ARMAZA y adyacentes. SOTOMAYOR y adyacentes.

CONSTANCIO agradece su cooperación y comprensión.

Comando General del Ejército

Comando de Ingeniería del Ejército

COMUNICADO

Se comunica a las firmas comerciales interesadas en la Convocatoria a Propuestas Nº 1/76, que atendiendo la solicitud de algunas firmas, se prorroga el plazo de entrega de propuestas hasta el día Viernes 27 de Febrero de 1976, a horas 17.30.

La Paz 21 de Enero de 1976

GRAL. BRIG. HUGO BRETEL BARBA
COMANDANTE DE INGENIERIA DEL EJERCITO

Comité de Obras Públicas y Desarrollo del Beni

Convocatoria N°. 1/76

Ampliación plazo presentación

Comunicamos a las firmas interesadas en nuestra Convocatoria 1/76, para la provisión de Maquinaria y Equipo, que el plazo de presentación de propuestas ha sido ampliado hasta horas 17,oo del día martes 9 de Marzo del año en curso.

Los pliegos de especificaciones se encuentran a disposición de los interesados, previo pago de 6b. 500,oo a partir de la fecha, en la Secretaría General de CODEBENI, Joaquín de la Sierra N°. 418 de Trinidad y teléfono 29154 en la ciudad de La Paz

Trinidad, 27 de Enero de 1976

RELACIONES PUBLICAS

AVISOS ECONOMICOS

evistas Libros

CISBERT Y CIA. S.A.
Casilla 195

Conocimientos indispensables para el hombre de nuestro tiempo en:
CULTURA GENERAL 4 tomos.
PARNASO - Diccionario Sopena de Literatura 3 tomos.
SOPENA - Geografía Universal 3 tomos
SOPENA Historia Natural Ilustrada
MARTINEZ AMADOR - Diccionario Gramatical y de Dudas del Idioma.
HERRERA MORA - Diccionario de Filosofía 2 tomos
CASARES - Diccionario Ideológico de la Lengua Española.

epartamentos Habitaciones

arvajal. Yanacocha 448. epartamento alquiler calle ejerina San Pedro entrega días. Otro misma calle ntcrético departamento os dormitorios, vacía. epartamento o anticrético lle Calama. Calle Inquisivi erca Cine Universo. Otros stintas zonas. (27-28)

ARZONIER Cocina, baño, quilo teléfono 43496 Señor irdenas. (27- 28/67890)

arvajal. Yanacocha 448- abitación anticrético calle anieros, vacía. Habitación tcrético Catacora. Otras stintas zonas. (27-28)

Carvajal. Yanacocha 448. Vende departamento propiedad horizontal Av. Armentia tres dormitorios, dependencias, terraza entrega sobre dos frentes excelente ubicación entrega vacía inmediata motivo viaje. Otras casas distintas zonas. (27-28)

Carvajal.- Yanacocha 448- Tel. 54862 - Departamento excelente siete habitaciones dependencias independiente Av. América exclusivamente para oficinas entrega vacía. (27-28)

Carvajal.- Yanacocha 448. Tel. 54862 -Departamento propiedad horizontal vende Jorge Sáenz confortable entrega vacía. Casita calle Bilbao la Vieja zona Buenos Aires $60.000 vacía. (27-28)

SOPOCACHI Alquilo a dos personas, dormitorio confortable. Pensión Teléfono 28079. (22-27/67696)

ANTICRETICO Habitación pequeña para estudiante solo, proximidades plaza San Martin, Miraflores. Referencias Colón 463 oficinas 4. (28/67900)

ANTICRETICO Amplio local apto para almacen, depósito, proximidades plaza San Martin, Miraflores, Litoral 1333 (28-29/67899)

LUBRAVE Yanacocha 448 Anticrético departamento de un dormitorio, dependencias, Barrio Gráfico. $bs. 65.000 Villa Copacabana anticrético $bs. 35.000, 4 habitaciones (28-29)

CARVAJAL.- Yanacocha 448. Tel. 54862.- Departamento anticrético distintas zonas (28-29)

LUBRAVE Yanacocha 448. Venta departamento Horizontal Zona Gráficos Prestamos dinero sobre joyas (28-29)

CARVAJAL.- Yanacocha 448.- Habitación anticrético Illimani 7.000 otras dos calle Beni - demás zonas (28-29)

ANTICRETICO Pequeña garzonier . Guachalla 785. (27-29/67889)

Tiendas Kioscos

Carvajal- Yanacocha 448. Tel. 54862 - Departamentos, y dos tiendas anticrético Zoilo Flores excelente ubicación dos dormitorios, dependencias entrega inmediata. (27-28)

Carvajal Yanacocha 448- Kiosco anticrético ofrezco Genaro Sanjinés buen lugar. (27-28)

KIOSCO Instalado en venta Datos teléfono 58195 (28-30/68009)

CARVAJAL.- Yanacocha 448.- Tienda amplia anticrético calle Zoilo Flores entrega vacía inmediata lugar comercial cerca Mercado Rodriguez.- Otras tiendas distintas zonas. Tienda anticrético Cuarto Centenario cerca Buenos Aires 10.000 (28-29)

Casas

Carvajal. Yanacocha 448. Vende casas calle Rodríguez cerca Mercado departamento completo dos almacenes entrega vacia buena ubicación.- Casa Sajama dos departamentos, dependencias entrega vacia ocasión. (27-28)

SEÑORES PROPIETARIOS Si Ud. desea alquilar o dar en anticrético su casa o departamento COMERCIAL OFICINA "2" le ofrece acomodárselo de inmediato a personas Nacionales y Extranjeras quienes ofrecen buenas garantías, y alquileres ADELANTADOS favor llamarnos al teléfono 55022 o visitarnos en AYACUCHO 266 Propietarios no pagan comisión (28-6/68010)

VENDO Casa 8 habitaciones 210 metros, Miraflores calle Enrique Borda 1008 Juan Manuel Loza. Ref. Teléfono 52903 (24-26/67868)

VENDO CASA vacia en Sopocachi 5 dormitorios teléfono, pequeño jardín, garaje. Referencias misma casa. Armaza 2933, cerca parque Zamudio de 11 a 13 (25-27/67883)

EN VENTA Una casa Av. Eduardo Abaroa 1265, zona Chijini, 3 cuadras arriba Av. Buenos Aires, precio ocasión (20-26/67669)

Carvajal.- Yanacocha 448. Tel. 54862.- Vende casa Buenos Aires excelente lugar entrega vacia, reconoce anticréticos deuda hipotecaria ocasión (27-28)

Carvajal- Yanacocha. 448 Vende casas, Obrajes calle 16 tres departamentos dependencias, amplia terraza nueva a estrenar entrega vacía, facilidades. (27-28)

CASA Céntrica de renta seis departamentos vende oficina comercial a Nataniel Aguirre 6310, teléfono 9847 casilla 2564((28-3- II/ 8694)

LUBRAVE Yanacocha 448 venta casa, Villa Victoria Alto San Pedro, Calle Beni, Villa Pabón Alto Chijini (28-29)

"COMERCIAL OFICINA "2" Urgente necesita casas terrrenos en alquiler - parte de la ciudad ya que tenemos pedidos de Compra al CONTADO favor comunicarse con nuestra oficina teléfono 55022 en CALLE AYACUCHO 266 (28-6/68019)

CARVAJAL.- Yanacocha 448.- Vende casa av. Argentina - Parque Triangular cuatro departamentos completos independientes entrega completamente vacia excelente ubicación (28-29)

CARVAJAL.- Yanacocha 448 - Vende casa San Miguel cuatro dormitorios, dependencias jardin garaje, calle René Moreno Bloque "G" (28-29)

CARVAJAL.- Yanacocha 448 Vende casa San Miguel dos departamentos cinco dormitorios, dependencias, amplio jardín garaje para varios carros, calle Jaime Mendoza, Bloque "J" entrega vacía motivo viaje ocasión (28-29)

SE ALQUILA Residencia toda comodidad 4 dormitorios. Referencias calle 21 esquina Los Pinos, bajando mano derecha No. 29 (Calacoto) Teléfono 83058 (R).

CARVAJAL.- Yanacocha 448 Vende casa Buenos Aires cerca Tumusla entrega vacia reconoce anticrético, ocasión.- Casa Cuarto Centenario cerca Buenos Aires apropiado para Quinta-Industria, vacía (28-29)

EN VENTA Una casa sobre 430 mts.2 puente Topater, calle Juan Gutierrez N°. 806 casi esquina. Teléfono 50899 (28-1-II/67897)

CARVAJAL.- Yanacocha 448.- Vende casa calle Manuel Rodriguez cerca Plaza Villarroel dos departamentos entrega vacia o anticrético un departamento entrega vacia Casa Villa Fátima.- San Antonio Copacabana Av. Arce departamento completo entrega vacia con teléfono (28-29)

CARVAJAL.- Yanacocha 448. Vende casa calle Eyzaguirre cerca Cementerio con Horno entrega vacia .- Calle Villa San Antonio bajo 250.000 ocasión (28-29)

VENDO Casita pequeña, Sopocachi alto. Referencias teléfono 52195 (28-29)

Carvajal. Yanacocha 448- Casa junta contrato mixto Pasos Kanqui dos dormitorios dependencias entrega cerca Hospital Obrero. (27-28

Carvajal- Yanacocha 448. Vende casa Illampu lugar comercial departamentos, habitaciones tres almacenes entrega vacia reconoce anticréticos, ocasión. (27-28)

CARVAJAL.- Yanacocha 448.- Vende casa calle Los Andes cerca Buenos Aires ocasión (28-29)

Carvajal. Yanacocha 448 vende casa calle Sagárnaga lugar comercial departamentos, tiendas entrega vacía ocasión. (27-28

Propiedades Terrenos

Carvajal Yanacocha 448. Lote vendo Achumani sector Koani 304 mts. Lote Villa Fátima calle Pariente 263 mts. cercado buen lugar. Lote con dos habitaciones vendo Tembladerani calle Caupolicán 132 mts., ganga 28.000. Lote Vino Tinto 164 mts.22.000 ocasión. Otros lotes distintas zonas. (27-28)

COMERCIAL MERCURIO Galería Luz Oficina 10-A teléfono 20723 Venta lotes de terreno de 300 metros a grandes facilidades de pago zona El Alto La Paz (24-28/67877)

LUBRAVE Yanacocha 448 Venta terrenos Alto Obrajes. Zona Tejar. Bella Vista (28-29)

VENDEMOS Lotes de terreno grandes facilidades, zona Alto Lima. Referencias Comercial Mercurio Galería Luz, oficina 10-A teléfono 20723 (28-1-II/6801

CARVAJAL.- Yanacocha 448.- Propiedad Agricola y casa Sorata misma población ocasión (28-29)

Empleados

NECESITO Joven de 17 años buena presencia para oficina Avenida América 289 oficina 1. (28-29/68013)

NECESITAMOS Empleadas Domésticas, pagamos buenos sueldos, para familias Nacionales y Extranjeras. Referencias Ayacucho 266 COMERCIAL OFICINA "2" teléfono 55022 (28-6/R)

EMPLEADA Necesito para atención negocio, teléfono 83009 (28-30/67896)

COCINERA COMPETENTE con certificados y garantía. Precisamos teléfono 82848. (R)

Vocadiscos TV-Radios

SE VENDE un equipo Sanyo 3 en 1 nuevo, informes teléfono 56148 (24-26/67867)

Préstamos Dinero

SEÑORES CAPITALISTAS URGENTE NECESITAMOS préstamos hipotecarios, sobre documentos y casas, pagamos BUENOS INTERESES Referencias Ayacucho 266 - COMERCIAL OFICINA "2" teléfono 55022 (28-6/R)

Carvajal Yanacocha 448- Tel. 54862- Dinero presto desde 5.000 adelante. Dólares desde 500.- Sobre joyas desde 1.000 asimismo necesito capitalistas no pagan comisión reserva. Garantía, Solvencia, (27-28)

DINERO PRESTO Sobre joyas, teléfono 40577 (20-27/67676)

Orquestas

ORQUESTA ELECTRONICA Los Diamantes amenizan fiestas, cumpleaños, matrimonios, etc. Teléfono 50730 (28-31/68008)

CONJUNTO ELECTRONICO "Cano y su Combo" teléfono 52651 (28-3/68018)

ORQUESTA L.M. De Lucho Manchego. Teléfono 21141 (26-29).

ORQUESTA Electronica "Pentagrama" lo mejor para sus fiestas, teléfono 54668 (27-3/II/76)

ORQUESTA Electrónica, teléfono 53220. (7-3-II/67310)

LOS ONIX Conjunto electrónico, teléfono 54333. (23-7/67851)

ofertas especiales

EN ORURO Vende negocio acreditado y hornos Volcán. Informes: Confiteria Urus. Potosi 879 (24-29/67871)

CARVAJAL.- Yanacocha 448.- Oficina para Consultorio Dental - Médico calle Comercio excelente lugar alquilo (28-29)

CARVAJAL.- Yanacocha 448.- Tel. 54862.- Fábrica Fideos maquinaria completa transfiero ocasión motivo viaje (28-29)

SE ALQUILA o compra teléfono particular en San Miguel. Llamar al teléfono 26495. (27-28/67892)

EN VENTA ACORDEON tipo profesional marca "MAESTROPIANO" nuevo. Ref. Calle Pisagua No. 718 (Preguntar por el Sr. Arturo Millares (27-2/R)

VENDO $b. 90.000.- casa amoblada, con horno, camino antiguo Quillacollo, Km. 2 Buscar al Sr. Toribio teléfono 8113 COCHABAMBA (23-28/67857)

Vehiculos

CARVAJAL.- Yanacocha 448.- Trufi-Bus Wolkswagen 75 transfiero motivo viaje (28-29)

VENDO Camioneta International flamante doble cabina, modelo 1975 y Ford F-100 modelo 1973 bien conservada. Referencias teléfono 29859 (28-30/68004)

SE VENDE Por motivo de viaje al mejor postor vagoneta Chevrolet Brasilera modelo 1975, 6 en línea, 4 velocidades. Sin recorrido dólares 9.000. Referencias Clínica Aranda teléfono 43004.- 54865 (27-1/67893)

OCASION Vendo camión Ford recién reparado, facilidades ver en garaje Villalobos 1825 final. (27-1-II/67894)

VENDO Volkswagen 1.600 TL, modelo 1974 con 6.300 Km. Referencias teléfono 58455 - 58456. (27-30/67888)

Tecnicos

SERVICIO Radio T.V. teléfono 82033, Obrajes (20-26/67670)

TELEVISORES Especialista repara a domicilio con garantía. Teléfono 41088 (17-411/67516)

NECESITO Técnico en fabricación de tubos de cemento. Referencias teléfono 22888. (27-28/67811)

TECNICO Repara refrigeradores, cocinas, calefones, lavadoras, teléfono 55449 (20-27/67665)

TECNICO LAVADORAS Repara toda marca, teléfono 55449 (20-27/67665)

TECNICO CALEFONES. Repara, instala, teléfono 55449 (20-27/67665)

REPARAMOS Televores y radios, teléfono 57976 (28-30/68002)

REPARAMOS Radios televisores a domicilio, teléfono 40226. Economía garantía, preciso técnico. (28-30/68015)

TELEVISORES Reparamos a domicilio economía, puntualidad, Teléfono 50730 (27-31/68007)

TECNICO ELECTRICISTA Reparación, instalación, teléfono 63637. (21-28/67681)

Varios

VENDO Montura equipo completo. República Dominicana 2237 de horas 8 a 3 de la tarde. Elvira Arellano (28-30/68006)

ORGANIZACION "JET" Ayacucho 429 Of. 5. Teléf. 23616
Tramitamos Volando:
LIBRETA DE SERVICIO MILITAR 20 días.
PASAPORTES en 8 horas.
"Jet" Teléf. 23616
CARNET DE IDENTIDAD Trámites al vuelo.
"JET" Teléf. 23616
PLACAS PARA VEHICULOS en 8 horas
"JET" Teléf. 23616
TRANSFERENCIAS de CASAS TERRENOS etc. Trámites al día.
"JET" Teléf. 23616.
PAGO DE IMPUESTOS a la RENTA, MUNICIPALIDAD "JET" teléf. 23616.
TITULOS EN PROVISION NACIONAL
Trámites al día.
"JET" Tel. 23616.
PROFESORES, INSCRIBIMOS al ESCALAFON. Trámites al día.
"JET" Teléf. 23616.
TRANSFERENCIA DE VEHICULOS Trámites al día.
"JET" Teléf. 23616.
TITULOS DE BACHILLER, en 20 días
"JET" Teléf. 23616.
INSCRIPCION DE NEGOCIOS a la RENTA, MUNICIPALIDAD
Trámites al día.
"JET" Teléf. 23616. (27 2/67895)

HOTEL ATLANTIC Avenida Armentia 521, teléfono 23342, habitaciones individuales $b. 20.— Delegaciones convencional (17-1711/67549).

EN VENTA Artículos eléctricos y otros enseres de casa, todo de manufactura americana 83409. (27/67869)

VENDO Juegos de livings, modelos modernos y clásicos. Facilidades de pago. Atención de 8 a 20 Plaza Villarroel 47, teléfono 50613 (28-1-II/68005)

JAVAS De embalaje vendo al primer postor calle Santa Cruz 137 teléfono 22447 (28/68002)

SE PRECISA Estufa a gas, bicicleta para niño o niña, una silla mecedora. Ref: Teléfono 84182 entre horas 17-20. (23-30/67854)

VAJILLA Alquilo para fiestas, teléfono 54668. (22-2/67694)

AVISO Habiéndose extraviado la libreta de ahorro N°. 16246 del Banco Nacional. Queda anulada (28/68014)

TELEFONO En venta Referencias fono 52182 (28-30/68012)

Llegaron llegaron Motores usados americanos Ford, Chevrolet, International, Dodge, Rambler, radiadores, parabrisas, alternadores, trenes delanteros, tambores, diferenciales, arranques, máscaras cajas, cubatas, a precios de ocasión. Zoilo Flores 1284 (14-29/67514)

MOTIVO VIAJE Vendo en Cochabamba lote 1.100 m2. 4 cuadras plaza principal A/C. Recibo movilidad. Referencias San Martín 6627 preguntar por Guillermo Guzman COCHABAMBA (28-30/8695)

POTOSI

LOTE En venta en la avenida Blanco Galindo en Villa Busch 530 m2. con nueve habitaciones, habitables, agua, luz, precio 650 millones. Referencias la misma Cochabamba. (17-2II/8690)

EN POTOSI Ha sido extraviada la Libreta de Ahorro N° 21-147 del Banco de Crédito Oruro, perteneciente a: Aurelia Alderete v. de Sunagua por haberse extendido la duplicada la anterior queda nula. (25-27/9786

ORURO

EN ORURO Vendo casa amplia, céntrica en Adolfo Mier 521. Ref. Teléfono 50657. Oruro (24-31/0)

SANTA CRUZ

EN SANTA CRUZ VENDO Tornería Mecánica completa, informes teléfono 2-4925 (22-2/64132)

DE OCASION En Santa Cruz vendo propiedad 150 hectáreas alambradas con 10 cabezas de ganado casa, noria, árboles frutales 3 Kms. al Norte. Tratar calle Aroma 597 teléfono 2-488 Interior casilla 2989 (2. 51I/64142)

SANTA CRUZ Vendo lotes de 700 y 1.000 m2. con agua y luz sin intermediarios. Bo Santa Cruz : Teléfono 2903 La Paz: Teléfono 25343 (2 3/67541)

EN SANTA CRUZ Lote en venta 620 m2 Urbanizació Polanco, segundo y tercer anillo, teléfono 23921 (2 30/67668)

COMERCIAL ROMA Compra venta propiedades alquileres, anticresis Gestoría de trámites generales, préstamos hipotecarios, se caracteriza por su seriedad y honradez ahora en Chuquisaca 1 teléfono 23005, casilla 2 SANTA CRUZ (17-1 1/67546)

CASA EN MONTERO Ve 410 mts. pleno centro Referencias Arenales 2 teléfono 2-2564 Santa Cru (17-31/64127)

Té AMANCAY Té DIURETICO

JUSTO Y FRANCO

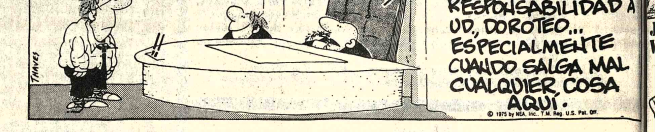

APARTAMENTO "G"

JEFF COBB

MARK TRAIL

PICAPIEDRA

ALFREDO

SPORTITO

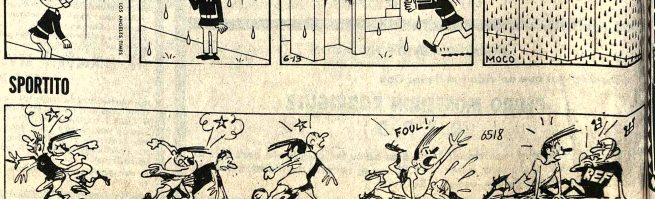

Récords Mundiales

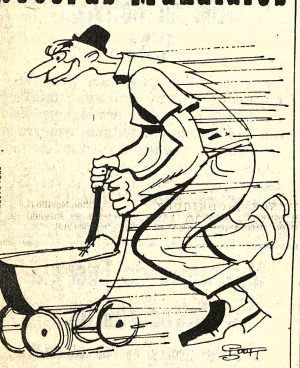

LA MAYOR DISTANCIA QUE SE RECORRIÓ EMPUJANDO UN COCHECITO DE NIÑO EN 24 HORAS FUE DE 513 KILOMETROS EN UNA PISTA POR UN EQUIPO DE 60 MIEMBROS DEL WHITE HORSE SPORTS AND SOCIAL CLUB DE STRAFFORD, EL 19 Y 20 DE MAYO DE 1973.
1907
© ENCICLOPEDIA GUINNESS DE RECORDS MUNDIALES

AGENDA

PRESENCIA Av. Mariscal Santa Cruz, Edif. Esperanza CENTRAL Tel. 40460 - 41125 y 52184 - GERENCIA: Tel. 52172. PUBLICIDAD Tel. 52178 REDACCION: Tel. 51998.- Casilla 1451 Cajón Postal 3275.

FARMACIAS DE TURNO

Del 24 al 31 de enero

SANTA MONICA Dr. Walter Cusicanqui, Plaza Illimani, **SAN GERARDO** Dra. Lida Heich Av. Saavedra N° 1903, **SOCORRO,** Dra. Inés Pradel, Landaeta-Gral Lanza N° 689 Tel. 63572, **PERALTA,** Dr. Aníbal Peralta, Villamil de Rada N° 121 Tel. 52522, **NORTE** Dra. Matilda Pinto Av. ARMENTIA N° 589 Tel. 22781, **LA ESTRELLA** Dra. Beatriz Osorio, Av. Central, Villa Copacabana. **SANTA CATALINA** Dra. Hilda Husmayo, Colombia esq. Boquerón 601 Tel. 21401.

FARMACIAS DE TURNO PERMANENTE

FARMACIAS Plaza Franz Tamayo Tel. 82081 SAN CARLOS Av. República 26 Tel. 20223 Villa Victoria, VERACRUZ Av. Saavedra N° 100 Tel. 59107 Alto de La Paz. CRISTO REY General Lanza 2110 Tel. 27534 Sopocachi Alto.

TELEFONOS DE URGENCIA

BOMBEROS 119 - ASISTENCIA PUBLICA 118-2211 - RADIO PATRULLA 110 - TRANSITO 20000 - MAPA 29628 - 26548 - ENERGIA 54357 - TELEFONOS (RECLAMOS) 113 INFORMACIONES 104 SEÑORITA HORA 117 LARGA DISTANCIA EXTERIOR 53307-09 INTERNOS 2040-03 HOSPITAL DE CLINICAS CENTRAL 22821 - 22872 - AASANA 59333-59310.

FLOTAS

TRANS SERVICE LTDA. Alto de la Alianza N°. 630 Tel. 43154 TRANSPORTES "EL CHAPACO" Quiquisaca 568 Tel. 40258 TRANSPORTES UNIVERSO Av. Montes 638 Tel. 42831 EXPRESO SAMA Plaza Riosinho N°. 98 Tel. 64436 28462 TRANSPORTES "EL MAN BOLIVIA Plaza Alonso de Mendoza 1040 - 5893 ANDINO León de la Barra 360 Tel. 20471 CONTINENTAL Av. Montes 675 Tel. 29061 COPACABANA Av. Montes 620 Tel. 20477 - 40461 LAURO Av. Camacho 1223 Tel. 27677 TRANSPORTES PILCOMAYO Figueroa esq. Tiquina Tel. 22858 ALIAGA Av Montes 700 Tel. 26376 URUS Bozo 194 Tel. 50793 TRANSPORTES SAN CRISTOBAL Plaza Alexander 190 Tel. 27775.- 41076 FLOTA YUNGUEÑA Calle Coroico N°. 1577 Tel. 43001 TRANSPORTES TARIJA Tiquina 37 Tel. 28911 TRANSPORTES VICTORIA Emilio Calderon 363 (Gran Poder) Tel. 56599 TRANSPORTES ABAROA Plaza Alonso de Mendoza 242 Tel. 27096 MICROBUSES TIRQUINCHO Bozo 106 Tel. 54612 TRANSPORTES "MOTO MENDEZ" Calle Humahuaca 844 Tel. 57929 TRANSPORTES LUNARI Bozo N°. 108 Tel. 40375 TRANSPORTES MANCO KAPAC Tumusla 580 (Hotel Tumusla) "DORADO ORIENTE" Pulikan de lujo Bozo 106 Tel. 40373 TRANSPORTES RIVEROS (a Copacabana) Av. Montes 660 Tel. 20964. EXPRESO PANAMERICANO LTDA. Servicio Potosí-Sucre-Villazón. Dirección Bozo N°. 167 Tel. 20803 EXPRESO TINTA DE PLATA Tel. 65658 TRANSPORTE PESADO Montes 505 Tel. 25083. AUTO LINEAS INGAVI Av. Manco Kapac 445 Tel. 28961 EXPRESO "LA VEOZ DEL SUD" Av. Manco Kapac 500 Tel. 23146 La Paz-Bolivia.

EMPRESAS AEREAS

LOYD AEREO BOLIVIANO Tels: 54649 - 53132 - 55769 - 51155 - 52183 - 59033 LUFTHANSA Tels. 20588 - 25780 - 50499 - 50600 AEROPUERTO Tel. 59151 AEROLINEAS ARGENTINAS Tel. 792 AVIANCA Tels. 43909 - 40883 AIR FRANCE Tel. 51740 LAN Tel. 25536 - 57750 KLM Tel. 42985. SWISSAIR Tel. 28924 PANAM. Tels. 54117 - 41863 BOA Tel. 26387 VARIG Tel. 21450 ECUATORIANA Tel. 54472 - IBERIA Tels. 20270 - 24378 - ALITALIA Tel. 23494 B.O.A.C. Tel. 55541 CANADIAN PACIFIC Tel. 55341 SOUTH AFRICAN AIRLINES Tel. 55341 BRITISH CALEDONIAN Tel. 55541 TAM Tel. 25542 AEROPUERTO 59125. RANIFF INTERNATIONAL; VENTAS INFORMES Tels. 2100 - 105 AEROPUERTO Tel. 59303 CARGA Tels. 59555 - 2012 LAN Chile Tel. 25536 - 57750.

FERROCARRILES

ESTACION CENTRAL Tels. 52510 - 53510 ESTACION GUAQUI 888.

HOY EN LOS CINES

CAMPERO Tel. 23333

...Noche EL CALLEJERO. ...Tanda y Noche 9.10, 5.60, Tanda y Noche 11.10, 6.10.-

JULIO Tel. 52119

...Tanda y Noche TI... Mayores de 14 años. ...Tanda y Noche 15.00, ...

AGOSTO Tel. 23829

...MELODY (T.P.) ...Noche QUE SE LE ...A UNA DAMA DES... ...Actualidades Mun... ...Nº 1/76. Matinée Platea ...Mezzanine 9.10. Tanda y ...Noche Platea 9.10, Mezzanine ...10.

TESLA Tel. 53803

Matinée. Tanda y Noche estreno AHI ESTA EL DETALLE (Cantinflas). Además el noticiero EL MUNDO AL INSTANTE. Matinée Tanda y Noche 11.10, 9.10.-

PRINCESA Tel. 51821

Matinée. Tanda y Noche GOLPE BAJO. Además el noticiero EL MUNDO AL INSTANTE. Matinée, Tanda y Noche 6.10, 5.10, 4.10.-

SCALA Tel. 23535

Matinée. Tanda y Noche LA IRA DIVINA (14 años). Matinée 7.10, 9.10. Tanda y Noche 9.10, 11.10.-

PROGRAMACION PARA EL DIA MIERCOLES 28 ENERO 1976

15.20 HIPO Y DON CUERVO
15.48 BENITO Y CECILIO
16.14 MONSTRUOS DEL ESPACIO
16.40 EL CUERPO HUMANO
17.06 CORRE CAMINOS
17.30 DIABLOS DEL VOLANTE
18.00 JERRY LEWIS
18.30 DIA DE VERANO EN BRETAGNE
18.55 BOLIVIANISSIMA
19.00 A ROMA CON AMOR
19.30 DEPORTIVO 7
20.00 TELENOTICIOSO BOLIVIANO
20.21 UN PAIS UN MAÑANA
20.30 TELENOVELA "AYER FUE MENTIRA"
21.00 ENFOQUES
23.00 CANTO A BOLIVIA
23.30 CIERRE EMISION

LA PAZ Tel. 53842

Matinée AVENTURAS Y TRAVESURAS DE PETETTE Y TRAPITO. Tanda y Noche 99 MUJERES. (Mayores de 21 años). Matinée 7.10, 9.10, Tanda y Noche 9.10, 11.10.-

MIRAFLORES Tel. 53159

Matinée, Tanda y Noche dobles LOS HIJOS DEL CAPITAN GRANT y LAS BOINAS VERDES. Matinée 5.10, Tanda y Noche 5.60.-

UNIVERSO Tel. 42660

Matinée, Tanda y Noche MUERDE LA BALA. Matinée Mezzanine 9.10, Platea 7.10, Tanda y Noche Mezzanine 11.10, Platea 9.10.-

MONUMENTAL ROBY

Matinée, Tanda y Noche UN HOMBRE EN BUSCA DE SU ALMA. Matinée Platea 7.10, Gal. 4.60, Tanda y Noche Platea 9.10, Gal. 5.10.-

PARIS Tel. 29704

Matinée. Tanda y Noche UN PIRATA DE DOCE AÑOS. Matinée, Tanda y Noche 7.10.-

MURILLO Tel. 52647

Matinée, Tanda y Noche doble CINCO LOCOS DE FIESTA y PARAISO VIVIENTE. Matinée 5.10, 3.60, Tanda y Noche 5.60, 4.10.-

ABAROA Tel. 50252

Matinée. Tanda y Noche dobles ME COMPRE UN PAPA (T.P.) y CORBARI (14 años). Matinée 5.10, 3.60, Tanda y Noche 5.60, 4.10.-

ESMERALDA Tel. 52454

Matinée, Tanda y Noche dobles PURO ASESINO y JUDOKA SANGUINARIO. Matinée 5.10, Tanda y Noche 5.60.-

EBRO Tel. 42939

Matinée doble LOS INVISIBLES INVENCIBLES y HERCULES Y LOS TRES CHIFLADOS, Tanda y Noche dobles LOS INVENIBLES INVISIBLES y DONDE SE FORJAN LOS HOMBRES Censura 18 años. Matinée 5.10, 4.10, Tanda y Noche 5.60, 4.60.-

BOLIVAR Tel. 25051

Matinée. Tanda y Noche DOCE DEL PATIBULO.-

MEXICO Tel. 26867

Matinée. Tanda y Noche doble NINO TIZOC y ESCUELA DE VAGABUNDOS. Matinée 5.10, 4.10, Tanda y Noche 5.60, 4.60.-

NOBEL Tel. 57387

Matinée doble Programa especial para los niños LAS ALEGRES AVENTURAS DE SCROUCHE y LOS 3 CHIFLADOS Y LOS PISTOLEROS, Tanda ALARIDOS DE LA CARNE. Además ESPEJO DE ALEMANIA, Noche doble LOS TRES CHIFLADOS Y LOS PISTOLEROS y ALARIDOS DE LA CARNE. Matinée, Tanda y Noche 6.10.-

MADRID

Matinée, Tanda doble ENTRE POBRETONES Y RICACHONES y 5.000 DOLARES DE RECOMPENSA. Noche doble 5.000 DOLARES DE RECOMPENZA y LAS REGLAS DEL JUEGO. Sólo mayores de 21 años.-

CENTER Tel. 22026

Matinée doble LAS SIETE LLAVES DEL KARATISTA y EL DESEO DE VIVIR. Tanda y Noche dobles EL DESEO DE VIVIR y LA CAMA CONYUGAL. (Sólo para mayores de 21 años). Matinée 4.20, 3.70, Tanda y Noche 5.30, 4.20.-

LIBERTAD Tel. 53925

Matinée y Tanda dobles D'JANGO EL BASTARDO y LA VUELTA DE MARTIN FIERRO. Noche doble D'JANGO EL BASTARDO y LAS PILDORAS. (Sólo mayores de 21 años). Matinée 5.10, Tanda y Noche 5.60.-

SAN CALIXTO

Matinée, Tanda y Noche dobles ROBINSON CRUSOE dibujos animados y SANDRO EL GITANO.

VARIEDADES Tel. 24071

Matinée LA SANGRE DEL DRAGON y LA AMENAZA DE ANDROMEDA, Tanda LA AMENAZA DE ANDROMEDA y LA CASA DEL AMOR. Noche LA CASA DEL AMOR. Matinée 5.10, 3.60, Tanda y Noche 5.60, 4.10.-

ROXY

Matinée doble CIRCULO DEL VICIO y CAPULINA CONTRA LOS VAMPIROS, Tanda y Noche dobles CLAUDIA y EL DESEO y LA JAULA DEL AMOR. (censura 21 años). Matinée 5.10, Tanda y Noche 5.60.-

IMPERIO Tel. 40451

Matinée, Tanda y Noche dobles AEROPUERTO 1975 y RUGE EL ODIO, Matinée 5.10, 3.60, Tanda y Noche 5.60, 4.10.-

BUSCH Tel. 53694

Matinée y Tanda doble FESTIVAL DE LOS 11 PREMIOS DE WALT DISNEY EL PATITO FEO, LA CASA EMBRUJADA y MUCHO MAS, y MILLONARIOS POR UNA PATA. Noche doble CAMINO A SALINA y LA CALANDRIA. (Estrictamente prohibida para menores de 21 años).

¿TIERRA DE ESPIAS?

(Viene de la página 3)

Alexei Krojin, tercer personaje de la embajada soviética, General del KGB y predecesor del actual "residente" identificado por el "Nouvel Observateur" como el Consejero de Embajada Ivan Petrovitch Kisliak.

Aquella vasta operación pasó casi inadvertida, así como la expulsión en 1970 de cinco diplomáticos soviéticos en París y la de diez consejeros de la delegación comercial soviética en 1973 (expulsión que fue desmentida por la Embajada de la URSS).

La prensa relató profusamente, en cambio, la expulsión del Teniente Coronel soviético Evgueni Mironkin. Agregado del Aire Adjunto en París, sorprendido en flagrante delito de robo de un telémetro Laser el 29 de mayo de 1973 en el salón de la aviación del aeropuerto de Le Bourget.

Asimismo han sido sorprendidos estos últimos años en flagrante delito de espionaje varios diplomáticos polacos, rumanos y checoslovacos, así como agentes de los servicios secretos de Alemania del Este.

Concretamente, en agosto de 1969, fue desmantelada en Francia una importante red de espionaje rumana, lo que acarreó la precipitada partida de París del jefe de los servicios rumanos en Francia, Michel Caraman, uno de cuyos adjuntos, también implicado, era funcionario de la UNESCO.

A este respecto, la prensa británica y norteamericana se hicieron eco en 1972 de las duras críticas.

La misión soviética en la UNESCO, desde que la encabezó el diplomático Sergei Kudriatsev, ex - embajador de la URSS en Cuba y Cambodia.

Edicto

LUIS ARDAYA, JAIME F. MENDIETA VARGAS, GUIDO HUMEREZ CABRERA, JOSE GIL REYES, JORGE LOPEZ.-

Líbrese los Edictos de rigor para las citaciones pertinentes.-

Fdo. Gral. Div. Angel Quintanilla Velasco.- Prefecto del Departamento.- Fdo. Estanislao Sotomayor V.- Secretario Gral. Prefectura.- Fdo. Dr. Luis Niño de Guzmán.- Fiscal del Distrito.-

Ante mí.- Pacífico Azeñas Valdez.- Notario de Hacienda.-

Es librado en la ciudad de Oruro, a los doce días del mes de enero de mil novecientos setenta y seis años.-

AUTO.- Sello.- Prefectura del Departamento Oruro-Bolivia a 18 de noviembre de 1975.- VISTOS.- Que, de los antecedentes aparejados se evidencia que el señor Prefecto del Departamento de La Paz, fue encomendado por el señor Ministro de Defensa Nacional, para que aprehenda conocimiento en la expropiación de terrenos con destino a la ampliación del COLEGIO MILITAR GUALBERTO VILLARROEL, y CONSIDERANDO; Que, el Cnl. Mario Escobari Guerra, es parte dentro de autos por hallarse afectado en sus intereses, y;.- CONSIDERANDO; la excusa formulada en fecha 8 de mayo del presente año, este Despacho, en virtud del D.S. Nº 12348 de fecha 7 de abril de 1975 APREHENDE conocimiento legal del presente trámite administrativo de expropiación referida, para los efectos pertinentes en su condición de Juez Sumariante,.-

POR TANTO; Con el dictamén verbal informativo del señor Fiscal del Distrito que suscribirá también el presente auto de admisión.

SE RESUELVE.-

Estando cumplidos todos los requisitos legales para la Expropiación de los terrenos con destino al COLEGIO MILITAR DE IRPAVI de conformidad a lo dispuesto por la Ley de 30 de diciembre de 1884, notifíquese a los propietarios de los lotes señalados mediante Edictos de la ciudad de La Paz, para que dentro el término de tercero día asuman defensa y ofrezcan sus peritos, cuyos propietarios consignados en el Decreto Supremo de Expropiación son: ELADIO SANCHEZ GIRONDA, ERWIN GREMINGER, OSCAR ANGULO TORNE, GUILLERMO ESCOBAR URHY, MARIO OXA BUSTOS, JAVIER PINTO TELLERIA, OTTO LOPEZ MURILLO, HUMBERTO CAVOJA RIART, LUIS AZURDUY ZAMBRANA, RAMON AZERO, HUGO MUSOZ RODRIGUEZ, HUMBERTO CAMPOS VALDES, ROLANDO SARAVIA ORTUÑO, ROLANDO ARZABE, RICARDO SANCHEZ ALARCON, MARIO ESCOBARI GUERRA, ARTURO MACHICADO ARZADUM, HORMANDO ALVAREZ, A., ADEL MONTERO, ALFREDO CALVI, ORLANDO GUZMAN M. RUBEN GUZMAN, CARLOS TAPIA, CARLOS ARRAZOLA, EDMUNDO SAN MARTIN.

Aviso de Remate

El Dr. Carlos Deheza E., Juez 3º de Partido en lo Civil de la Capital, etc.,

HACE SABER AL PUBLICO EN GENERAL Que por proveído de 13 de enero del presente año, ha señalado el día 27 de febrero del año en curso a horas 16 p.m. para el verificativo de remate de las siguientes concesiones mineras:

"LA CASUALIDAD" de 63 Has., "SIEMPRE ADELANTE", de 42 Has., "SUCESIVAS LA CASUALIDAD", de 40 Has., "SUCESIVAS SIEMPRE ADELANTE" de 50 Has.; "ASUNTA" de 100 Has.; "OBRE CHACA", de 100 Has.; "PRIMITIVA" de 80 Has., y "MONTE BELLO", de 300 Has.; todas estas minas sobre vetas de cobre y otros minerales, ubicadas en el Cantón Jesús de Machaca, de la Provincia Ingavi de este Departamento, sobre la base de $b. 326.259.- que corresponde a la primera décima de rebaja de ley, es así como se tiene ordenado dentro el juicio coactivo seguido por el Banco Minero de Bolivia contra **Reynaldo Lanza Ormachea** y **Blanca Prada de Lanza**, por cobro de pesos bolivianos.

Los interesados en dicho remate, pueden ocurrir el día y hora señalados a la Tribuna de Remates del Palacio de Justicia, previo depósito del 5% de ley.

La Paz, Enero de 1976

P.O. del Sr. J. 3º. de P. en lo C.

Milton Novillo R.
Secretario del Juzgado 4to. de Partido en lo Civil.
Por el 3º

Ministerio de Energía e Hidrocarburos

Dirección General de Hidrocarburos

AVISO

Se comunica a todas las empresas contratistas de servicios petroleros cuya inscripción sea anterior al mes de septiembre de 1973 la obligación de reinscribirse en esta Dirección General, para efectos de clasificarse de acuerdo a la última resolución D.G.H. 16/75, de 31 de mayo de 1975.

El plazo otorgado será hasta el 15 de febrero del presente año, fecha en la cual se procederá a anular las inscripciones anteriores a esta fecha.

Las referidas empresas son las siguientes:

Schlumberger Surenco S.A.
Parker Drilling Co. of America.
Petroleum Helicopters
Seismograph Service Ltda.
Halliburton Company.
Dowell Schlumberger Corporation de Panamá.
Petroservice Ltda.
Coper S.A.
Matpetrol Ltda.
Consertec Ltda.
Otis Engineering Co.
Serpetrol Ltda.
Santa Cruz Ltda.
Servipetrol Ltda.
Bolifor S.A.
Willbrosud Co.
C.B.I. Compañía de Ingeniería Ltda.
Occidental Boliviana
Marco y Asociados.
Petro Industries Limitada
Western Geophysical Co. of America.
Compagnie Generale de Geophysique.
Servicios Generales Ltda.
Heli Union

Empresa Local de Aguas Potables y Alcantarillado de Sucre

CONVOCATORIA

La Empresa Local de Aguas Potables y Alcantarillado de Sucre (ELAPAS), convoca a propuestas a las empresas comerciales importadoras, del país, inscritas en los registros del ramo, a presentar propuestas para la provisión de SULFATO DE ALUMINIO, destinado a la planta de tratamiento de agua de la ciudad de Sucre.

Cantidad: Sesenta (60 toneladas, en recipientes con capacidad no mayor de 50 kilos.

El referido producto, será con la siguiente fórmula química; (S_2O_4)3 AL_2 x H_2O, con un rango de variación X, de 13 a 18 moléculas.

Sólo se aceptará el producto, en polvo o granulado.

Las propuestas deben ser presentadas en tres ejemplares, en sobre cerrado y conteniendo estos documentos:

Nota que evidencia la presentación de la propuesta y razón social del proponente.

Certificado de inscripción en la Cámara Nacional de Comercio.

Certificado de Solvencia Tributaria.

Boleta de garantía de seriedad, equivalente a $b. 50.00 más el 5 por mil del monto total de la oferta.

Reintegro de papel sellado y timbres de ley equivalentes al uno por diez mil del monto total de la oferta.

Los proponentes, deberán señalar en el precio, gastos, aduaneros, fletes, y cualquier otro, de tal forma que el producto sea entregado en almacenes de ELAPAS, ciudad de Sucre. No se incluirán gastos por impuestos de importación al estar ELAPAS liberada de su pago por D.S. 10540.

Deberán indicar igualmente, forma y tiempo de pago del valor total, así como tiempo de entrega del producto, en Sucre.

Las propuestas deberán presentarse en la Secretaría General de la Empresa, calle Arenales, 221 o por casilla Nº 389.

El plazo para la presentación de ofertas, vencerá el día 16 de febrero de 1976, a hs. 18.00.

Los interesados podrán obtener mayores detalles en las oficinas de ELAPAS, direcciones ya indicadas.

Sucre enero de 1976.

LA GERENCIA DE ELAPAS

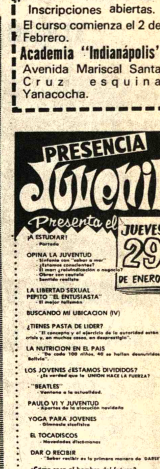

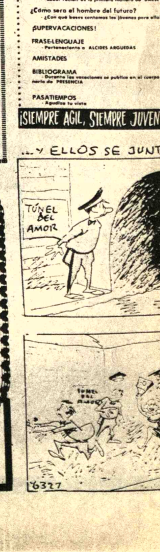

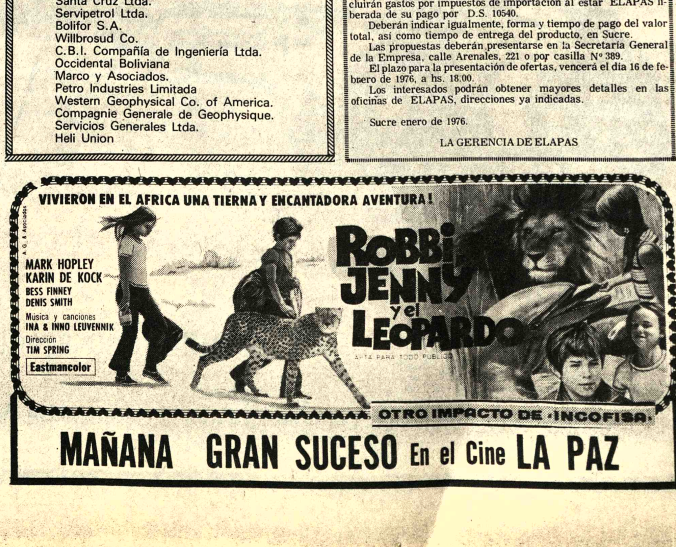

PRESENCIA Deportes

La Paz, Bolivia, miércoles 28 de enero de 1976

Se descartó visita de equipo austriaco

- Se descartó toda posibilidad para que el quintuple campeón Wacker de Austria, se presente en partido amistoso con Bolivar los primeros días del venidero mes.

Se informó que el mencionado equipo canceló su gira por Sud América. Mario Paz Zamora, declarado portavoz oficial de Bolivar hizo ayer la mencionada revelación.

Por otra parte el mismo dirigente dijo que hasta el momento la entidad "celeste" no ha realizado contratación alguna de jugadores extranjeros y menos nacionales.

Reveló sin embargo que, en caso de convencer en los entrenamientos, los deportistas Gavilán, paraguayo y Troncone, argentino podrían ser incluídos en el plantel. Nada se dijo de Cristaldo quién junto a Gavilán entrenó ya ayer en el equipo.

En lo que respecta al jugador Aragonez, de nacionalidad boliviana pero registrado en la AFA aún no hay nada en concreto en vista de que no se sabe el paradero actual del futbolista en cuestión.

Paz Zamora descartó también por el momento la presentación en nuestro medio de Racing, San Lorenzo de Almagro y Estudiantes Juniors de la Argentina. Pero aclaró el dirigente que Bolivar organizará por lo menos una serie de cinco encuentros internacionales antes de intervenir en la copa "Libertadores de América".

Volviendo al terreno de las tan publicitadas informaciones, Paz Zamora dijo que se descarta toda posibilidad de enrolar a Bolívar a los jugadores Roque Avallay y Coronel

..REINICIARON TRABAJO.- Los bolivaristas reiniciaron sus prácticas ayer en su estadio de Tembladerani. En la foto, los jugadores del primer plantel en plena sesión de gimnasia.

Colo Colo jugaría el domingo 8 de febrero

Strongest patrocinaría a los chilenos

..El primer equipo de fútbol de Colo Colo de Santiago de Chile recién actuaría en esta capital el domingo 8 del venidero mes de acuerdo a lo que se informó anoche en la reunión del Consejo Central de la Asociación de Fútbol de La Paz.

Pese a insistentes reiteraciones se comprobó una vez más que todo parece flotar en un ambiente de pura especulación ya que este fin de semana no habrá el tan promocionado cuadrangular internacional de fútbol.

Sin embargo -esto lo manifestaron en tono lacónico a PRESENCIA- la directiva del club Bolivar verá en las próximas horas la posibilidad de concretar un partido el venidero domingo con la actuación de su primer equipo frente a algún otro que podría ser del interior o posiblemente Olympic que recién ascendido a la Primera "A" viene preparando su plantel con miras al certamen oficial. Sin embargo, todo está en "veremos".

OTROS ASUNTOS

Entre otros asuntos considerados en la reunión de anoche se pueden citar los siguientes: El apoyo del club Municipal para respaldar a José Laquis, en el cargo de presidente de la AFLP, situación que actualmente ocupa el citado dirigente. El club Pucarani, de Divisiones inferiores se pronunció de igual manera respaldando a su vez al actual titular de la sección, Alfredo Cornejo.

El delegado paceño ante el Tribunal Superior de Disciplina y Penalidades de la Federación Boliviana de Fútbol hizo saber en su informe lo siguiente: Sanción a Erwin Romero, de Oriente Petrolero, con 3 partidos; Héctor Cáceres, de 31 de Octubre, fue suspendido dos fechas. En otro informe el delegado hizo saber que Jorge Lladó, de Guabirá fue castigado dos fechas y Telmo Paredes, de 31 de Octubre, una fecha.

Se declaró al jugador Mario Ríos, de Independiente Unificada, absuelto ya que sin existir informe alguno y por haber sido expulsado estuvo tres fechas sin actuar por la negligencia del árbitro Roberto Echalar, quien por esta anomalía fue suspendido por la FBF por tres meses.

Ante reclamos de la FBF el titular de la AFLP -José Laquis- informó anoche que La Paz es la única que viene cumpliendo con todo lo exigido por la matriz del balompié nacional.

Litoral solicitó mediante nota que se tome en cuenta para otor becas para técnicos de fútbol en el Brasil al My. Milton Rome Flores.

Bolivar, previos estudios deberá hacer conocer en el futuro l condiciones económicas por el uso de su estadio en Tembladera

En las próximas horas se conocerá el nombre del jugador paceñ que deberá recibir el "Botín de Plata". Se sugirió el nombre Meza, pero ante observaciones se determinó conformar u comisión para que, mediante terna, haga la designación.

El Comité Técnico de la AFLP hizo conocer un detallado infor sobre su gestión del año pasado.

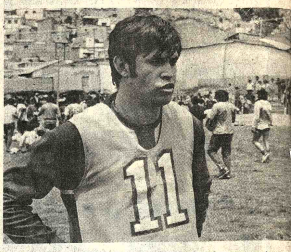

..A PRUEBA.- El paraguayo Antonio Olmedo, que está a pru en Bolivar, estuvo presente en el entrenamiento de ayer. Ocup plaza de zaguero central, y se afirma que militó en Cerro Port

Brasil-Uruguay ganaron anoche a Chile y Perú

RECIFE, BRASIL, 27 (AP).- Brasil anotó un tanto en cada uno de los dos períodos para vencer esta noche a Chile por 2-1 y ocupar el liderato del torneo preolímpico de fútbol en encuentro celebrado aquí esta noche.

Los brasileños ahora tienen cinco puntos en tres juegos, frente a cuatro de Argentina y Uruguay.

Argentina sólo ha jugado dos partidos y podría tomar posesión del liderato una vez más si vence mañana a Colombia.

Uruguay derrotó a Perú por 3-0 en el primer encuentro de la doble cartelera.

Se conocerá reglamento de Juegos Nacionales

Comenzarán a llegar entrenadores

Se hará conocer hoy a la prensa el reglamento general que será aplicado durante la realización de los Primeros Juegos Nacionales, a efectuarse en esta capital en agosto de este año.

Los Juegos son propiciados por el Comité Organizador de los Bolivarianos para evaluar las posibilidades humanas de los diferentes equipos nacionales con miras a los Bolivarianos de 1977.

INSTRUCTORES

Se anunció por otra parte que el día 2 del venidero mes arribarán los instructores polacos especialmene contratados por el COJ para trabajar en el país por dos años. El resto de instructores, de diferentes nacionalidades, 11 en total llegarán a esta capital durante la primera semana del próximo mes. Se volvió a indicar que todos los detalles al respecto ya están solucionados.

Actualmente y en forma aparte trabajan en el país los instructores Bjorn Wangemann (alemán) en atletismo y el polaco Glard Czarkowsky.

Ayer en forma habitual se realizó una nueva inspección a las obras deportivas en construcción con miras a los Juegos de 1977.

Se calculó que es posible que durante la segunda semana del próximo seria entregado el Coliseo de Villa Victoria.

Strongest reinició prácticas

Bajo las órdenes de Wilfredo Camacho, el primer equipo de The Strongest reinició sus entrenamientos con miras a su anunciada gira por países de Sud y Centro América y su participación en el certamen de Mérida-Venezuela.

Por otra parte es factible que los días 31 del presene y 1º del próximo The Strongest insista en la organización de un cuadrangular con la participación de Colo Colo de Chile y probablemente Olympia del Paraguay.

El gerente de Strongest Alfonso Sepúlveda, viajó en las últimas horas a Chile para concretar detalles con directivos de Colo Colo.

Nadadores destacados de la Asociación de CATAVI

- La Asociación de Natación de Catavi nos ha pedido la publicación de una nómina de deportistas pertenecientes a sus registros, que involuntariamente han sido omitidos de la lista publicada en nuestra edición de ayer.

Al respecto, los dirigentes Arturo Crespo y Mario Cortez, manifestaron que la exclusión de los nadadores fue involuntaria, y se debe a un error. Afirmaron que los nadadores cuya nómina hoy publicamos, han dado todo de sí para prestigio del país y del distrito a quien han representado. La nómina es la siguiente:

ESTILO LIBRE: Carlos Robles, Eduardo Quillagua, Carlos Oropeza, Marco Camargo, Juan Vega y Marcos Ramírez.

ESTILO ESPALDA: Fidel Marca, Oscar Oropeza, Ruth Lino, Cesárea López, Palmira Flores y Natividad Adriázola.

ESTILO PECHO: Fernando Robles, José Rodríguez, José Marca, Ruth Alanis, Lily Maldonado y Miguel Vega.

ESTILO MARIPOSA: José Warita, José Sánchez y Rafael Claure.

ESTILO LIBRE: Germán Valverde, Juana Toro, Rocio Cabrera, Zulma Murillo y Doris Lino.

Mañana se cumplirá la posesión del nuevo directorio del club Municipal

En sencilla ceremonia a cumplirse el próximo jueves 29 a las 17 horas en el Salón de Los Espejos de la H. Alcaldía, será posesionado el nuevo Directorio del Club Deportivo Municipal para la gestión 1976-77.

El acto que contará con la presencia del H. Alcalde Municipal, señor Mario Mercado Vaca Guzmán, Presidente Honorario de la entidad, así como de autoridades deportivas e invitados especiales, se sujetará al siguiente programa:

1.- Himno Paceño.

2.- Palabras del H. Señor Alcalde Municipal de La Paz, Don Mario Mercado V.G.

3.- Posesión del Directorio a cargo del Dr. Guillermo Bulacia.

4.- Palbras del Lic. Rubén Mercado, nuevo Presidente de la institución.

5.- Marcha final.

DIRECTORIO

El nuevo Directorio del Club Deportivo Municipal, está conformado por los siguientes miembros:

PRESIDENTE Lic. Ru Mercado Navarro; V PRESIDENTE, My. Vargas S.; STRIO. GENE Sr. Adolfo Ruelas; STRIO. ACTAS, Sr. Raúl Agui TESORERO, Sr. Victor Gu E.; DIRECTOR DE DEP TES, Sr. Armando Vas L.STRIO. DE PRENSA Y P. Horario Corro,

encuentre la diferencia el viernes 30

viajando a COCHABAMBA SANTA CRUZ y POTOSI... disfrutando la nueva experiencia de lo que es UN BUEN SERVICIO

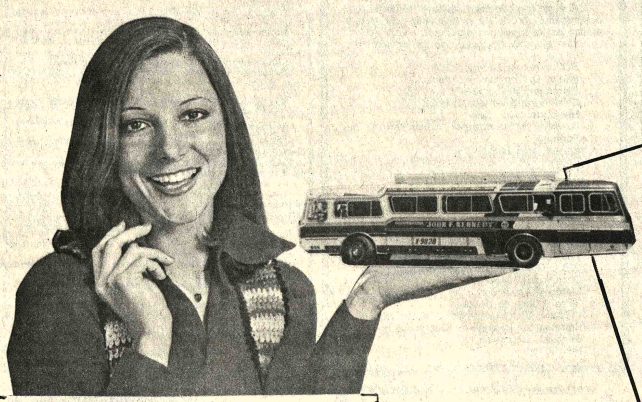

el viernes 30 INAUGURAMOS

nuestros servicios con atención diferente, moderna y OMNIBUSES DE PRIMERA

El Cooperativismo del Autotransporte ¡CUMPLE CON SU PUEBLO!

COOPERATIVA DE AUTOTRANSPORTE "JOHN F. KENNEDY"

Consulte a su agente de viajes

Calle Bozo 167, casilla 6594
La Paz - Bolivia

Asociado a la Asociación Latinoamericana de Transporte Automotor de Pasajeros Internacionales